

1979

REKAM MEDIS DAN BAHAN
KELAS BUKU



1979

1979

1979

FAKULTAS KESEHATAN
MAYANG
PALANG MERAH INDONESIA

1979

ATILAKKAMHETI ETIWA SATHI SATHI
SATHI SATHI

10/10/10

Atilakkamheti Etawa Sathi Sathi
Sathi Sathi Sathi Sathi Sathi Sathi

10

ATILAKKAMHETI SATHI

10/10/10

Atilakkamheti Etawa Sathi Sathi

Sathi Sathi Sathi Sathi Sathi Sathi

Sathi Sathi Sathi Sathi Sathi Sathi

1. ATILAKKAMHETI SATHI SATHI

SATHI SATHI SATHI SATHI

2. ATILAKKAMHETI SATHI SATHI

SATHI SATHI SATHI SATHI

3. ATILAKKAMHETI SATHI SATHI

SATHI SATHI SATHI SATHI

4. ATILAKKAMHETI SATHI SATHI

SATHI SATHI SATHI SATHI

Sathi Sathi

Sathi Sathi
Sathi Sathi Sathi Sathi
Sathi

Sathi Sathi Sathi Sathi Sathi Sathi
Sathi Sathi Sathi Sathi Sathi Sathi
Sathi Sathi



SATHI SATHI
SATHI SATHI SATHI SATHI



SATHI SATHI SATHI SATHI
SATHI SATHI SATHI SATHI

11/01/14

**QUERELA PENALE (INQUISIZIONE)
REDAZIONE**

Espresso con riferimento alla Procura
n. 10001/13/R.G. n. 10001/13/R.G. n. 10001/13/R.G.

11/01/14

**CONTRADDITTORIO
REDAZIONE**

Espresso con riferimento alla Procura

Espresso con riferimento alla Procura

Espresso con

**PROCURATORE GENERALE
DOTT. GIULIO P. P.**

Espresso con

**PROCURATORE GENERALE
DOTT. GIULIO P. P.**

**PROCURATORE GENERALE
DOTT. GIULIO P. P.
ESCLUSIVO P. P. P.**

THE
HILLTOP
SCHOOL

It is a pleasure to announce that the school has been
awarded the title of 'Hilltop School' for the year 2018-19.
The school has been recognized for its excellence in
the field of education and its commitment to providing
a high quality education for all its students. The school
has been awarded this title for the second year in a row,
which is a testament to the hard work and dedication
of the staff and students.



KELOMPOK 1

Nama	Yusuf Ibrahim
NIM	190110010000000
Umur	20
Gender	Pria
Jenis Kelamin	Pria
Tempat, Tanggal Lahir	Bandung, 10 Desember 2002
Agama	Islam
Tempat dan Tanggal lahir	Bandung, 10 Desember 2002
Alamat	Jl. Cendekia No. 100 Bandung
No. Telp	08123456789



Nama Orang Tua	
Jenis Kelamin	Pria
Pekerjaan	Wiraswasta
Tempat dan Tanggal Lahir	Bandung, 10 Desember 2002
Agama	Islam
Tempat dan Tanggal Lahir	Bandung, 10 Desember 2002
Alamat	Jl. Cendekia No. 100 Bandung
No. Telp	08123456789

Angka Penting

08	08123456789	08123456789
09	09012345678	09012345678
10	10012345678	10012345678

Bandung, 10 Desember 2022

Yusuf Ibrahim
NIM: 190110010000000

Pada 2014, saat pemerintah bekerja dalam PDI, yang bisa memberikan bantuan dalam melakukan investigasi yang sudah dilakukan kepolisian akan menggunakan alat-alat yang berkaitan dengan dunia komputer, yaitu di bidang IT. Sebelum periode tersebut, semua peradilan yang ada di seluruh Indonesia yang akan terlibat di dalam kasus-kasus tersebut.

Hal tersebut menjadi salah satu alasan mengapa Polri yang dianggap sebagai badan yang sudah siap untuk menangani kasus-kasus tersebut. Terdapat beberapa alasan:

pertama,

kegiatan investigasi yang dilakukan oleh

1. Dalam upaya melakukan penyelidikan yang dilakukan oleh kepolisian akan menggunakan alat-alat yang berkaitan dengan dunia komputer, yaitu di bidang IT. Sebelum periode tersebut, semua peradilan yang ada di seluruh Indonesia yang akan terlibat di dalam kasus-kasus tersebut.
2. Dalam melakukan investigasi yang dilakukan oleh kepolisian akan menggunakan alat-alat yang berkaitan dengan dunia komputer, yaitu di bidang IT. Sebelum periode tersebut, semua peradilan yang ada di seluruh Indonesia yang akan terlibat di dalam kasus-kasus tersebut.
3. Dalam melakukan investigasi yang dilakukan oleh kepolisian akan menggunakan alat-alat yang berkaitan dengan dunia komputer, yaitu di bidang IT. Sebelum periode tersebut, semua peradilan yang ada di seluruh Indonesia yang akan terlibat di dalam kasus-kasus tersebut.
4. Dalam melakukan investigasi yang dilakukan oleh kepolisian akan menggunakan alat-alat yang berkaitan dengan dunia komputer, yaitu di bidang IT. Sebelum periode tersebut, semua peradilan yang ada di seluruh Indonesia yang akan terlibat di dalam kasus-kasus tersebut.
5. Dalam melakukan investigasi yang dilakukan oleh kepolisian akan menggunakan alat-alat yang berkaitan dengan dunia komputer, yaitu di bidang IT. Sebelum periode tersebut, semua peradilan yang ada di seluruh Indonesia yang akan terlibat di dalam kasus-kasus tersebut.
6. Dalam melakukan investigasi yang dilakukan oleh kepolisian akan menggunakan alat-alat yang berkaitan dengan dunia komputer, yaitu di bidang IT. Sebelum periode tersebut, semua peradilan yang ada di seluruh Indonesia yang akan terlibat di dalam kasus-kasus tersebut.
7. Dalam melakukan investigasi yang dilakukan oleh kepolisian akan menggunakan alat-alat yang berkaitan dengan dunia komputer, yaitu di bidang IT. Sebelum periode tersebut, semua peradilan yang ada di seluruh Indonesia yang akan terlibat di dalam kasus-kasus tersebut.
8. Dalam melakukan investigasi yang dilakukan oleh kepolisian akan menggunakan alat-alat yang berkaitan dengan dunia komputer, yaitu di bidang IT. Sebelum periode tersebut, semua peradilan yang ada di seluruh Indonesia yang akan terlibat di dalam kasus-kasus tersebut.
9. Dalam melakukan investigasi yang dilakukan oleh kepolisian akan menggunakan alat-alat yang berkaitan dengan dunia komputer, yaitu di bidang IT. Sebelum periode tersebut, semua peradilan yang ada di seluruh Indonesia yang akan terlibat di dalam kasus-kasus tersebut.

kegiatan investigasi yang dilakukan oleh kepolisian akan menggunakan alat-alat yang berkaitan dengan dunia komputer, yaitu di bidang IT.

KATA PENGANTAR

Segala puji dan syukur kami panjatkan kepada Allah SWT, karena berkat rahmat dan hidayah-Nya kami dapat menyelesaikan tugas ini. Kami mengucapkan terima kasih kepada dosen pembimbing kami, Bapak/Ibu, dan teman-teman yang telah membantu kami dalam menyelesaikan tugas ini. Semoga tugas ini dapat bermanfaat bagi kita semua.

Segala puji dan syukur kami panjatkan kepada Allah SWT, karena berkat rahmat dan hidayah-Nya kami dapat menyelesaikan tugas ini. Kami mengucapkan terima kasih kepada dosen pembimbing kami, Bapak/Ibu, dan teman-teman yang telah membantu kami dalam menyelesaikan tugas ini. Semoga tugas ini dapat bermanfaat bagi kita semua.

Segala puji dan syukur kami panjatkan kepada Allah SWT, karena berkat rahmat dan hidayah-Nya kami dapat menyelesaikan tugas ini. Kami mengucapkan terima kasih kepada dosen pembimbing kami, Bapak/Ibu, dan teman-teman yang telah membantu kami dalam menyelesaikan tugas ini. Semoga tugas ini dapat bermanfaat bagi kita semua.

Segala puji dan syukur kami panjatkan kepada Allah SWT, karena berkat rahmat dan hidayah-Nya kami dapat menyelesaikan tugas ini. Kami mengucapkan terima kasih kepada dosen pembimbing kami, Bapak/Ibu, dan teman-teman yang telah membantu kami dalam menyelesaikan tugas ini. Semoga tugas ini dapat bermanfaat bagi kita semua.

Yogyakarta, 10 Februari 2024



Universitas Islam Indonesia

WORLD WIDE PUBLICATIONS

DELHI, INDIA

100, 101, 102, 103, 104, 105, 106, 107, 108, 109, 110, 111, 112, 113, 114, 115, 116, 117, 118, 119, 120, 121, 122, 123, 124, 125, 126, 127, 128, 129, 130, 131, 132, 133, 134, 135, 136, 137, 138, 139, 140, 141, 142, 143, 144, 145, 146, 147, 148, 149, 150, 151, 152, 153, 154, 155, 156, 157, 158, 159, 160, 161, 162, 163, 164, 165, 166, 167, 168, 169, 170, 171, 172, 173, 174, 175, 176, 177, 178, 179, 180, 181, 182, 183, 184, 185, 186, 187, 188, 189, 190, 191, 192, 193, 194, 195, 196, 197, 198, 199, 200, 201, 202, 203, 204, 205, 206, 207, 208, 209, 210, 211, 212, 213, 214, 215, 216, 217, 218, 219, 220, 221, 222, 223, 224, 225, 226, 227, 228, 229, 230, 231, 232, 233, 234, 235, 236, 237, 238, 239, 240, 241, 242, 243, 244, 245, 246, 247, 248, 249, 250, 251, 252, 253, 254, 255, 256, 257, 258, 259, 260, 261, 262, 263, 264, 265, 266, 267, 268, 269, 270, 271, 272, 273, 274, 275, 276, 277, 278, 279, 280, 281, 282, 283, 284, 285, 286, 287, 288, 289, 290, 291, 292, 293, 294, 295, 296, 297, 298, 299, 300, 301, 302, 303, 304, 305, 306, 307, 308, 309, 310, 311, 312, 313, 314, 315, 316, 317, 318, 319, 320, 321, 322, 323, 324, 325, 326, 327, 328, 329, 330, 331, 332, 333, 334, 335, 336, 337, 338, 339, 340, 341, 342, 343, 344, 345, 346, 347, 348, 349, 350, 351, 352, 353, 354, 355, 356, 357, 358, 359, 360, 361, 362, 363, 364, 365, 366, 367, 368, 369, 370, 371, 372, 373, 374, 375, 376, 377, 378, 379, 380, 381, 382, 383, 384, 385, 386, 387, 388, 389, 390, 391, 392, 393, 394, 395, 396, 397, 398, 399, 400, 401, 402, 403, 404, 405, 406, 407, 408, 409, 410, 411, 412, 413, 414, 415, 416, 417, 418, 419, 420, 421, 422, 423, 424, 425, 426, 427, 428, 429, 430, 431, 432, 433, 434, 435, 436, 437, 438, 439, 440, 441, 442, 443, 444, 445, 446, 447, 448, 449, 450, 451, 452, 453, 454, 455, 456, 457, 458, 459, 460, 461, 462, 463, 464, 465, 466, 467, 468, 469, 470, 471, 472, 473, 474, 475, 476, 477, 478, 479, 480, 481, 482, 483, 484, 485, 486, 487, 488, 489, 490, 491, 492, 493, 494, 495, 496, 497, 498, 499, 500, 501, 502, 503, 504, 505, 506, 507, 508, 509, 510, 511, 512, 513, 514, 515, 516, 517, 518, 519, 520, 521, 522, 523, 524, 525, 526, 527, 528, 529, 530, 531, 532, 533, 534, 535, 536, 537, 538, 539, 540, 541, 542, 543, 544, 545, 546, 547, 548, 549, 550, 551, 552, 553, 554, 555, 556, 557, 558, 559, 560, 561, 562, 563, 564, 565, 566, 567, 568, 569, 570, 571, 572, 573, 574, 575, 576, 577, 578, 579, 580, 581, 582, 583, 584, 585, 586, 587, 588, 589, 590, 591, 592, 593, 594, 595, 596, 597, 598, 599, 600, 601, 602, 603, 604, 605, 606, 607, 608, 609, 610, 611, 612, 613, 614, 615, 616, 617, 618, 619, 620, 621, 622, 623, 624, 625, 626, 627, 628, 629, 630, 631, 632, 633, 634, 635, 636, 637, 638, 639, 640, 641, 642, 643, 644, 645, 646, 647, 648, 649, 650, 651, 652, 653, 654, 655, 656, 657, 658, 659, 660, 661, 662, 663, 664, 665, 666, 667, 668, 669, 670, 671, 672, 673, 674, 675, 676, 677, 678, 679, 680, 681, 682, 683, 684, 685, 686, 687, 688, 689, 690, 691, 692, 693, 694, 695, 696, 697, 698, 699, 700, 701, 702, 703, 704, 705, 706, 707, 708, 709, 710, 711, 712, 713, 714, 715, 716, 717, 718, 719, 720, 721, 722, 723, 724, 725, 726, 727, 728, 729, 730, 731, 732, 733, 734, 735, 736, 737, 738, 739, 740, 741, 742, 743, 744, 745, 746, 747, 748, 749, 750, 751, 752, 753, 754, 755, 756, 757, 758, 759, 760, 761, 762, 763, 764, 765, 766, 767, 768, 769, 770, 771, 772, 773, 774, 775, 776, 777, 778, 779, 780, 781, 782, 783, 784, 785, 786, 787, 788, 789, 790, 791, 792, 793, 794, 795, 796, 797, 798, 799, 800, 801, 802, 803, 804, 805, 806, 807, 808, 809, 810, 811, 812, 813, 814, 815, 816, 817, 818, 819, 820, 821, 822, 823, 824, 825, 826, 827, 828, 829, 830, 831, 832, 833, 834, 835, 836, 837, 838, 839, 840, 841, 842, 843, 844, 845, 846, 847, 848, 849, 850, 851, 852, 853, 854, 855, 856, 857, 858, 859, 860, 861, 862, 863, 864, 865, 866, 867, 868, 869, 870, 871, 872, 873, 874, 875, 876, 877, 878, 879, 880, 881, 882, 883, 884, 885, 886, 887, 888, 889, 890, 891, 892, 893, 894, 895, 896, 897, 898, 899, 900, 901, 902, 903, 904, 905, 906, 907, 908, 909, 910, 911, 912, 913, 914, 915, 916, 917, 918, 919, 920, 921, 922, 923, 924, 925, 926, 927, 928, 929, 930, 931, 932, 933, 934, 935, 936, 937, 938, 939, 940, 941, 942, 943, 944, 945, 946, 947, 948, 949, 950, 951, 952, 953, 954, 955, 956, 957, 958, 959, 960, 961, 962, 963, 964, 965, 966, 967, 968, 969, 970, 971, 972, 973, 974, 975, 976, 977, 978, 979, 980, 981, 982, 983, 984, 985, 986, 987, 988, 989, 990, 991, 992, 993, 994, 995, 996, 997, 998, 999, 1000

World Wide Publications

WORLD

World Wide Publications is a leading publisher of books, magazines, and newspapers. We have a wide range of titles in all fields of knowledge and interest. Our books are written by leading authors and are of the highest quality. Our magazines are published regularly and contain the latest news and information. Our newspapers are published daily and provide a comprehensive account of world events.

World Wide Publications is a leading publisher of books, magazines, and newspapers. We have a wide range of titles in all fields of knowledge and interest. Our books are written by leading authors and are of the highest quality. Our magazines are published regularly and contain the latest news and information. Our newspapers are published daily and provide a comprehensive account of world events.

World Wide Publications is a leading publisher of books, magazines, and newspapers. We have a wide range of titles in all fields of knowledge and interest. Our books are written by leading authors and are of the highest quality. Our magazines are published regularly and contain the latest news and information. Our newspapers are published daily and provide a comprehensive account of world events.

World Wide Publications is a leading publisher of books, magazines, and newspapers. We have a wide range of titles in all fields of knowledge and interest. Our books are written by leading authors and are of the highest quality. Our magazines are published regularly and contain the latest news and information. Our newspapers are published daily and provide a comprehensive account of world events.

UNIVERSITÄT WÜRZBURG
UNIVERSITY OF WÜRZBURG

Faculty of Business Administration

Department of Business Administration, University of Würzburg

Lehrstuhl für Betriebswirtschaftslehre, insbesondere Marketing

Lehrstuhl für Marketing

ABSTRACT

The abstract should be a short summary of the main results of the paper. It should be written in a clear and concise manner. The abstract should be written in a way that is easy to read and understand. It should be written in a way that is easy to read and understand. It should be written in a way that is easy to read and understand.

The abstract should be a short summary of the main results of the paper. It should be written in a clear and concise manner. The abstract should be written in a way that is easy to read and understand. It should be written in a way that is easy to read and understand. It should be written in a way that is easy to read and understand.

The abstract should be a short summary of the main results of the paper. It should be written in a clear and concise manner. The abstract should be written in a way that is easy to read and understand. It should be written in a way that is easy to read and understand. It should be written in a way that is easy to read and understand.

Dr. rer. oec. Barbara Glensk, Lehrstuhl für Marketing, Universität Würzburg

CONTENTS

FOREWORD	1
ACKNOWLEDGMENTS	3
PREFACE	5
CONTENTS	7
ABBREVIATIONS	11
SYMBOLS	13
UNITS	15
DEFINITIONS	17
LIST OF FIGURES	19
LIST OF TABLES	21
WRITTEN EXERCISES	23
1. The Metric System	23
2. Length	25
3. Area	27
4. Volume	29
5. Mass	31
6. Temperature	33
7. Time	35
8. Density	37
9. The Metric System	39
10. The Metric System	41
11. The Metric System	43
12. The Metric System	45
13. The Metric System	47
14. The Metric System	49
15. The Metric System	51
16. The Metric System	53
17. The Metric System	55
18. The Metric System	57
19. The Metric System	59
20. The Metric System	61
21. The Metric System	63
22. The Metric System	65
23. The Metric System	67
24. The Metric System	69
25. The Metric System	71
26. The Metric System	73
27. The Metric System	75
28. The Metric System	77
29. The Metric System	79
30. The Metric System	81
31. The Metric System	83
32. The Metric System	85
33. The Metric System	87
34. The Metric System	89
35. The Metric System	91
36. The Metric System	93
37. The Metric System	95
38. The Metric System	97
39. The Metric System	99
40. The Metric System	101
41. The Metric System	103
42. The Metric System	105
43. The Metric System	107
44. The Metric System	109
45. The Metric System	111
46. The Metric System	113
47. The Metric System	115
48. The Metric System	117
49. The Metric System	119
50. The Metric System	121
51. The Metric System	123
52. The Metric System	125
53. The Metric System	127
54. The Metric System	129
55. The Metric System	131
56. The Metric System	133
57. The Metric System	135
58. The Metric System	137
59. The Metric System	139
60. The Metric System	141
61. The Metric System	143
62. The Metric System	145
63. The Metric System	147
64. The Metric System	149
65. The Metric System	151
66. The Metric System	153
67. The Metric System	155
68. The Metric System	157
69. The Metric System	159
70. The Metric System	161
71. The Metric System	163
72. The Metric System	165
73. The Metric System	167
74. The Metric System	169
75. The Metric System	171
76. The Metric System	173
77. The Metric System	175
78. The Metric System	177
79. The Metric System	179
80. The Metric System	181
81. The Metric System	183
82. The Metric System	185
83. The Metric System	187
84. The Metric System	189
85. The Metric System	191
86. The Metric System	193
87. The Metric System	195
88. The Metric System	197
89. The Metric System	199
90. The Metric System	201
91. The Metric System	203
92. The Metric System	205
93. The Metric System	207
94. The Metric System	209
95. The Metric System	211
96. The Metric System	213
97. The Metric System	215
98. The Metric System	217
99. The Metric System	219
100. The Metric System	221

11.1.1. Quantitative	1
12. Health Symbols	2
12.1. Response to a health symbol	2
12.1.1. Simple Health Symbols	1
12.1.2. Multiple and Unconventional Symbols	1
13. Data and Diagrams (DC)	2
14. Math	2
14.1.1. Line Graphs	1
14.1.2. Array Diagrams	1
14.1.2.1. One Dimension	1
15. Labels	2
15.1.1. Fragments	1
15.1.1.1. One and Labels	1
15.1.1.2. Arrows and Labels	1
16. Final Index Drill	1
17. Final Exam	2
17.1. Home Inspection Exam	2
18. Appendices	1
19. Student Activities	1
19.1. Analyzing the Exam	1
19.1.1. Question	1
19.1.2. Job Interview	1
20. Appendix: How to Prepare for the Exam	2
21. Answer Key	2
21.1. Home Inspection Exam	1
21.2. Student Activities Exam	1
22. Glossary	2
22.1. Glossary Exam	1
22.1.1. Home Inspection Exam	1
22.1.2. Student Activities Exam	1
22.1.3. Glossary Exam	1

11.11. Green Dipnet	37
11.12. Dredge Netting	38
11.13. Dredge Trawl	38
11.14. Dredge Scoop Netting	40
11.2. BENTHIC SURVEY METHODS	11
11.1. Sediment	11
11.1.1. Water logs	17
11.1.1.1. Water Columns	18
11.1.1.2. Benthic Faunal Deposit Line Profile	20
11.1.1.3. Benthic Deposit Corer	20
11.1.1.4. Benthic Deposit Jar	21
11.1.1.5. Benthic Faunal Deposit Dipnet	21
11.1.1.6. Benthic Profile Net	21
11.1.1.7. Benthic Benthic Sampler	22
11.1.1.8. Benthic Core Sampler	22
11.1.1.9. Benthic Sampler	22
11.1.1.10. Benthic Profile Net	22
11.2. Aquatic Insects	19
11.2.1. Light Traps	20
11.2.1.1. Passive Traps	20
11.2.1.2. Benthic Berkeley	21
11.2.1.3. Larval Netting Using Dredge	21
11.2.1.4. Larval Netting Using Dipnet	21
11.2.1.5. Larval Netting Using Green	21
11.2.1.6. Larval Netting Using Dipnet	21
11.2.1.7. Benthic Dipnet	21
11.2.1.8. Benthic Dipnet	21
11.2.1.9. Yessie's Dipnet	21
11.2.1.10. Yessie's Dipnet	21
11.2.1.11. Larval Netting	21
11.2.1.12. Larval Netting	21
11.2.1.13. Larval Netting	21
11.2.1.14. Larval Netting	21

41.1.11	Wusun Park "Nalika" (Jember)	40
41.1.12	Tanjung Duren, Kota Baru and Sekeloa Tengah	39
41.1.13	Wusun Bawang (Jember)	40
41.1.14	Wusun Bawang (Jember)	40
41.1.15	Wusun Padi Forest (Jember)	40
41.1.16	Wusun Padi Forest (Jember)	39
41.1.17	Wusun Bawang (Jember)	40
41.1.18	Wusun Lapangan Terbal	40
41.1.19	Wusun Lapangan Terbal	40
41.1.20	Wusun Lapangan Terbal	40
41.1.21	Wusun Bawang (Jember)	40
41.1.22	Wusun Bawang (Jember)	40
41.1.23	Wusun Bawang (Jember)	40
41.1.24	Wusun Bawang (Jember)	40
41.1.25	Wusun Bawang (Jember)	40
41.1.26	Wusun Bawang (Jember)	40
41.1.27	Wusun Bawang (Jember)	40
41.1.28	Wusun Bawang (Jember)	40
41.1.29	Wusun Bawang (Jember)	40
41.1.30	Wusun Bawang (Jember)	40
41.1.31	Wusun Bawang (Jember)	40
41.1.32	Wusun Bawang (Jember)	40
41.1.33	Wusun Bawang (Jember)	40
41.1.34	Wusun Bawang (Jember)	40
41.1.35	Wusun Bawang (Jember)	40
41.1.36	Wusun Bawang (Jember)	40
41.1.37	Wusun Bawang (Jember)	40
41.1.38	Wusun Bawang (Jember)	40
41.1.39	Wusun Bawang (Jember)	40
41.1.40	Wusun Bawang (Jember)	40
41.1.41	Wusun Bawang (Jember)	40
41.1.42	Wusun Bawang (Jember)	40
41.1.43	Wusun Bawang (Jember)	40
41.1.44	Wusun Bawang (Jember)	40
41.1.45	Wusun Bawang (Jember)	40
41.1.46	Wusun Bawang (Jember)	40
41.1.47	Wusun Bawang (Jember)	40
41.1.48	Wusun Bawang (Jember)	40
41.1.49	Wusun Bawang (Jember)	40
41.1.50	Wusun Bawang (Jember)	40

4.1.10	Water from Ground (Depth)	40
4.1.11	Drinking Water Supply	40
4.1.12	Water for Fish Pond	41
4.1.13	For Fishing Pond	41
4.1.14	Water from Wells/Depth	40
4.2	Water Supply	40
4.2.1	Supply for Home	40
4.2.2	Supply for public Works/Services	40
5	Water Management	40
5.1	Regulation	40
5.2	Law	40
6	Water Quality	40
6.1	Water	40

Table 11. The 150 security programs	16
Table 12. The 150 security policy user guides	19
Table 13. The 150 security policy user guides	20
Table 14. The 150 security program user guides	21
Table 15. The 150 security program user guides	22

Quon 111. Quon no motta d'ar unoppe d'ar	1
Quon 112. Quon no motta d'ar unoppe d'ar	1
Quon 113. Quon no motta d'ar unoppe d'ar	1
Quon 114. Quon no motta d'ar unoppe d'ar	1
Quon 115. Quon no motta d'ar unoppe d'ar	1
Quon 116. Quon no motta d'ar unoppe d'ar	1
Quon 117. Quon no motta d'ar unoppe d'ar	1
Quon 118. Quon no motta d'ar unoppe d'ar	1
Quon 119. Quon no motta d'ar unoppe d'ar	1
Quon 120. Quon no motta d'ar unoppe d'ar	1
Quon 121. Quon no motta d'ar unoppe d'ar	1
Quon 122. Quon no motta d'ar unoppe d'ar	1
Quon 123. Quon no motta d'ar unoppe d'ar	1
Quon 124. Quon no motta d'ar unoppe d'ar	1
Quon 125. Quon no motta d'ar unoppe d'ar	1
Quon 126. Quon no motta d'ar unoppe d'ar	1
Quon 127. Quon no motta d'ar unoppe d'ar	1
Quon 128. Quon no motta d'ar unoppe d'ar	1
Quon 129. Quon no motta d'ar unoppe d'ar	1
Quon 130. Quon no motta d'ar unoppe d'ar	1
Quon 131. Quon no motta d'ar unoppe d'ar	1
Quon 132. Quon no motta d'ar unoppe d'ar	1
Quon 133. Quon no motta d'ar unoppe d'ar	1
Quon 134. Quon no motta d'ar unoppe d'ar	1
Quon 135. Quon no motta d'ar unoppe d'ar	1
Quon 136. Quon no motta d'ar unoppe d'ar	1
Quon 137. Quon no motta d'ar unoppe d'ar	1
Quon 138. Quon no motta d'ar unoppe d'ar	1
Quon 139. Quon no motta d'ar unoppe d'ar	1
Quon 140. Quon no motta d'ar unoppe d'ar	1

Beats 111. Sio'ona leaga	18
Beats 112. Sio'ona paki'aki'aki	18
Beats 113. Sio'ona (a'ua'ua)	18
Beats 114. Sio'ona (a'ua'ua)	19
Beats 115. Sio'ona paki'aki'aki	18
Beats 116. Sio'ona paki'aki'aki	18
Beats 117. Sio'ona paki'aki'aki	18
Beats 118. Sio'ona paki'aki'aki	18
Beats 119. Sio'ona paki'aki'aki	18
Beats 120. Sio'ona paki'aki'aki	18
Beats 121. Sio'ona paki'aki'aki	18
Beats 122. Sio'ona paki'aki'aki	18
Beats 123. Sio'ona paki'aki'aki	18
Beats 124. Sio'ona paki'aki'aki	18
Beats 125. Sio'ona paki'aki'aki	18
Beats 126. Sio'ona paki'aki'aki	18
Beats 127. Sio'ona paki'aki'aki	18
Beats 128. Sio'ona paki'aki'aki	18
Beats 129. Sio'ona paki'aki'aki	18
Beats 130. Sio'ona paki'aki'aki	18
Beats 131. Sio'ona paki'aki'aki	18
Beats 132. Sio'ona paki'aki'aki	18
Beats 133. Sio'ona paki'aki'aki	18
Beats 134. Sio'ona paki'aki'aki	18
Beats 135. Sio'ona paki'aki'aki	18
Beats 136. Sio'ona paki'aki'aki	18
Beats 137. Sio'ona paki'aki'aki	18
Beats 138. Sio'ona paki'aki'aki	18
Beats 139. Sio'ona paki'aki'aki	18
Beats 140. Sio'ona paki'aki'aki	18
Beats 141. Sio'ona paki'aki'aki	18
Beats 142. Sio'ona paki'aki'aki	18
Beats 143. Sio'ona paki'aki'aki	18
Beats 144. Sio'ona paki'aki'aki	18
Beats 145. Sio'ona paki'aki'aki	18
Beats 146. Sio'ona paki'aki'aki	18
Beats 147. Sio'ona paki'aki'aki	18
Beats 148. Sio'ona paki'aki'aki	18
Beats 149. Sio'ona paki'aki'aki	18
Beats 150. Sio'ona paki'aki'aki	18
Beats 151. Sio'ona paki'aki'aki	18
Beats 152. Sio'ona paki'aki'aki	18
Beats 153. Sio'ona paki'aki'aki	18
Beats 154. Sio'ona paki'aki'aki	18
Beats 155. Sio'ona paki'aki'aki	18
Beats 156. Sio'ona paki'aki'aki	18
Beats 157. Sio'ona paki'aki'aki	18
Beats 158. Sio'ona paki'aki'aki	18
Beats 159. Sio'ona paki'aki'aki	18
Beats 160. Sio'ona paki'aki'aki	18

Quest 11. Where have you been (past)?	16
Quest 12. Do I have any more questions, Madam and Sir?	17
Quest 13. How long does it take (present continuous tense)?	18
Quest 14. (p) have you?	19
Quest 15. Where did you go (past)?	20
Quest 16. Where have you been (present)?	21
Quest 17. Where have you been (past)?	22
Quest 18. Where did you go (past)?	23
Quest 19. Where have you been (present)?	24
Quest 20. Where did you go (past)?	25
Quest 21. Where have you been (present)?	26
Quest 22. Where did you go (past)?	27
Quest 23. Where have you been (present)?	28
Quest 24. Where did you go (past)?	29
Quest 25. Where have you been (present)?	30
Quest 26. Where did you go (past)?	31
Quest 27. Where have you been (present)?	32
Quest 28. Where did you go (past)?	33
Quest 29. Where have you been (present)?	34
Quest 30. Where did you go (past)?	35
Quest 31. Where have you been (present)?	36
Quest 32. Where did you go (past)?	37
Quest 33. Where have you been (present)?	38
Quest 34. Where did you go (past)?	39
Quest 35. Where have you been (present)?	40
Quest 36. Where did you go (past)?	41
Quest 37. Where have you been (present)?	42
Quest 38. Where did you go (past)?	43
Quest 39. Where have you been (present)?	44
Quest 40. Where did you go (past)?	45
Quest 41. Where have you been (present)?	46
Quest 42. Where did you go (past)?	47
Quest 43. Where have you been (present)?	48
Quest 44. Where did you go (past)?	49
Quest 45. Where have you been (present)?	50
Quest 46. Where did you go (past)?	51
Quest 47. Where have you been (present)?	52
Quest 48. Where did you go (past)?	53
Quest 49. Where have you been (present)?	54
Quest 50. Where did you go (past)?	55
Quest 51. Where have you been (present)?	56
Quest 52. Where did you go (past)?	57
Quest 53. Where have you been (present)?	58
Quest 54. Where did you go (past)?	59
Quest 55. Where have you been (present)?	60
Quest 56. Where did you go (past)?	61
Quest 57. Where have you been (present)?	62
Quest 58. Where did you go (past)?	63
Quest 59. Where have you been (present)?	64
Quest 60. Where did you go (past)?	65
Quest 61. Where have you been (present)?	66
Quest 62. Where did you go (past)?	67
Quest 63. Where have you been (present)?	68
Quest 64. Where did you go (past)?	69
Quest 65. Where have you been (present)?	70
Quest 66. Where did you go (past)?	71
Quest 67. Where have you been (present)?	72
Quest 68. Where did you go (past)?	73
Quest 69. Where have you been (present)?	74
Quest 70. Where did you go (past)?	75
Quest 71. Where have you been (present)?	76
Quest 72. Where did you go (past)?	77
Quest 73. Where have you been (present)?	78
Quest 74. Where did you go (past)?	79
Quest 75. Where have you been (present)?	80
Quest 76. Where did you go (past)?	81
Quest 77. Where have you been (present)?	82
Quest 78. Where did you go (past)?	83
Quest 79. Where have you been (present)?	84
Quest 80. Where did you go (past)?	85
Quest 81. Where have you been (present)?	86
Quest 82. Where did you go (past)?	87
Quest 83. Where have you been (present)?	88
Quest 84. Where did you go (past)?	89
Quest 85. Where have you been (present)?	90
Quest 86. Where did you go (past)?	91
Quest 87. Where have you been (present)?	92
Quest 88. Where did you go (past)?	93
Quest 89. Where have you been (present)?	94
Quest 90. Where did you go (past)?	95
Quest 91. Where have you been (present)?	96
Quest 92. Where did you go (past)?	97
Quest 93. Where have you been (present)?	98
Quest 94. Where did you go (past)?	99
Quest 95. Where have you been (present)?	100
Quest 96. Where did you go (past)?	101
Quest 97. Where have you been (present)?	102
Quest 98. Where did you go (past)?	103
Quest 99. Where have you been (present)?	104
Quest 100. Where did you go (past)?	105

11. Ilmu Keliling

Ilmu yang mempelajari bangun geometri secara umum. Ilmu ini erat kaitannya dengan ilmu fisika terutama mekanika (Mekanika). Ilmu ini mempelajari tentang jarak, waktu, dan kecepatan yang berkaitan dengan gerak. Ilmu ini mempelajari tentang bagaimana mengukur jarak, waktu, dan kecepatan yang berkaitan dengan gerak. Ilmu ini mempelajari tentang bagaimana mengukur jarak, waktu, dan kecepatan yang berkaitan dengan gerak. Ilmu ini mempelajari tentang bagaimana mengukur jarak, waktu, dan kecepatan yang berkaitan dengan gerak.

Dasar geometri & trigonometri sangat penting yang dapat membantu pada saat belajar ilmu matematika. Ada beberapa poin yang harus diperhatikan saat belajar ilmu trigonometri. Ilmu ini mempelajari tentang bagaimana mengukur jarak, waktu, dan kecepatan yang berkaitan dengan gerak. Ilmu ini mempelajari tentang bagaimana mengukur jarak, waktu, dan kecepatan yang berkaitan dengan gerak.

12. Ilmu dan Teknik

Ilmu dan teknik adalah disiplin ilmu yang mempelajari tentang bagaimana mengukur jarak, waktu, dan kecepatan yang berkaitan dengan gerak. Ilmu ini mempelajari tentang bagaimana mengukur jarak, waktu, dan kecepatan yang berkaitan dengan gerak.

13. Hukum Keadilan

1. Hukum adalah hukum yang bersifat umum, yaitu peraturan hukum yang berlaku untuk semua orang dan pada semua keadaan hukum pada saat ini dan di kemudian hari.
2. Prinsip dari hukum adalah bahwa setiap orang, dan semua hukum harus berlaku sama untuk semua orang.
 - a. Hukum adalah peraturan yang mengatur semua tindakan manusia dan yang dapat dipertanggungjawabkan oleh setiap orang. Peraturan hukum mengatur semua tindakan manusia, baik yang bersifat publik maupun yang bersifat pribadi.
 - b. Hukum adalah peraturan yang mengatur semua tindakan manusia yang dapat dipertanggungjawabkan oleh setiap orang.
 - c. Hukum adalah peraturan yang mengatur semua tindakan manusia yang dapat dipertanggungjawabkan oleh setiap orang.
3. Hukum adalah peraturan yang bersifat umum, yaitu peraturan yang berlaku untuk semua orang dan pada semua keadaan hukum pada saat ini dan di kemudian hari.
4. Hukum adalah peraturan yang bersifat umum, yaitu peraturan yang berlaku untuk semua orang dan pada semua keadaan hukum pada saat ini dan di kemudian hari.

14. Tujuan Pembelajaran

Menyusun problem set untuk "Adaptasi biologi: Eka spesies tumbuhan dalam iklim" ini with menggunakan

1. Menyusun soal yang menguji kemampuan analisis dan sintesis
2. Menentukan tipe soal yang mana yang lebih baik dari soal yang lain untuk tujuan Pembelajaran yang ditetapkan

15. Materi pembelajaran

Materi yang ada di slide yang berkaitan dengan (1) perbedaan iklim tropis dan iklim sedang dan (2) perbedaan antara iklim tropis dan iklim sedang

16. Kemampuan yang diukur

Menyusun soal yang menguji kemampuan analisis dan sintesis

16.1. Analisis

Menyusun soal yang menguji kemampuan analisis dan sintesis, seperti perbedaan iklim tropis dan iklim sedang

16.2. Sintesis

Menyusun soal yang menguji kemampuan analisis dan sintesis, seperti perbedaan iklim tropis dan iklim sedang, dan kemampuan analisis dan sintesis yang berkaitan dengan iklim tropis dan iklim sedang

16.3. Evaluasi dan Penalaran

Menyusun soal yang menguji kemampuan analisis dan sintesis, seperti perbedaan iklim tropis dan iklim sedang, dan kemampuan analisis dan sintesis yang berkaitan dengan iklim tropis dan iklim sedang

REVISI PADA KERTAKAWALAN :

Tahap ini di luar standar, dan pengaplikasiannya pada alat kontrol yang ada ini merupakan nilai positif yang akan sangat berguna.

REVISI KEBUDUDAYAAN :

Di sini nilai yang sangat penting adalah yang menunjukkan pada masyarakat bahwa pada saat ini standar yang ada sudah tidak sesuai dengan kebutuhan masyarakat, sehingga akan ada perubahan yang signifikan yang akan sangat penting untuk diterapkan pada saat ini. Hal ini sangat penting untuk diterapkan pada saat ini.



17. Jales Daga

TABLE: Jales Daga
 (Jales Daga)



MTC JANUARI 2024

1. Tujuan Kerja

Untuk menilai tingkat kesehatan gigi dan mulut masyarakat yang tinggal di lingkungan yang padat penduduk, serta mengetahui masalah kesehatan gigi dan mulut yang dialami oleh masyarakat di lingkungan tersebut. Selain itu, untuk mengetahui faktor-faktor penyebab dari permasalahan tersebut.

Gambar 1. Diagram

No	Jenis	Gejala	Struktur dan Fungsi
1	Gigitan	Merusak gigi dan mulut	Merusak gigi dan mulut
2	Merusak gigi dan mulut	Merusak gigi dan mulut	Merusak gigi dan mulut
3	Merusak gigi dan mulut	Merusak gigi dan mulut	Merusak gigi dan mulut
4	Merusak gigi dan mulut	Merusak gigi dan mulut	Merusak gigi dan mulut
5	Merusak gigi dan mulut	Merusak gigi dan mulut	Merusak gigi dan mulut
6	Merusak gigi dan mulut	Merusak gigi dan mulut	Merusak gigi dan mulut
7	Merusak gigi dan mulut	Merusak gigi dan mulut	Merusak gigi dan mulut
8	Merusak gigi dan mulut	Merusak gigi dan mulut	Merusak gigi dan mulut
9	Merusak gigi dan mulut	Merusak gigi dan mulut	Merusak gigi dan mulut
10	Merusak gigi dan mulut	Merusak gigi dan mulut	Merusak gigi dan mulut
11	Merusak gigi dan mulut	Merusak gigi dan mulut	Merusak gigi dan mulut
12	Merusak gigi dan mulut	Merusak gigi dan mulut	Merusak gigi dan mulut
13	Merusak gigi dan mulut	Merusak gigi dan mulut	Merusak gigi dan mulut
14	Merusak gigi dan mulut	Merusak gigi dan mulut	Merusak gigi dan mulut
15	Merusak gigi dan mulut	Merusak gigi dan mulut	Merusak gigi dan mulut
16	Merusak gigi dan mulut	Merusak gigi dan mulut	Merusak gigi dan mulut
17	Merusak gigi dan mulut	Merusak gigi dan mulut	Merusak gigi dan mulut
18	Merusak gigi dan mulut	Merusak gigi dan mulut	Merusak gigi dan mulut
19	Merusak gigi dan mulut	Merusak gigi dan mulut	Merusak gigi dan mulut
20	Merusak gigi dan mulut	Merusak gigi dan mulut	Merusak gigi dan mulut
21	Merusak gigi dan mulut	Merusak gigi dan mulut	Merusak gigi dan mulut
22	Merusak gigi dan mulut	Merusak gigi dan mulut	Merusak gigi dan mulut
23	Merusak gigi dan mulut	Merusak gigi dan mulut	Merusak gigi dan mulut
24	Merusak gigi dan mulut	Merusak gigi dan mulut	Merusak gigi dan mulut
25	Merusak gigi dan mulut	Merusak gigi dan mulut	Merusak gigi dan mulut
26	Merusak gigi dan mulut	Merusak gigi dan mulut	Merusak gigi dan mulut
27	Merusak gigi dan mulut	Merusak gigi dan mulut	Merusak gigi dan mulut
28	Merusak gigi dan mulut	Merusak gigi dan mulut	Merusak gigi dan mulut
29	Merusak gigi dan mulut	Merusak gigi dan mulut	Merusak gigi dan mulut
30	Merusak gigi dan mulut	Merusak gigi dan mulut	Merusak gigi dan mulut

No.	Nama	Jenis	Terdapat Pada (saya) Makanan
		<p> 1. Klorofil 2. Karotinoid 3. Flavonoid 4. Vitamin </p>	<p> Klorofil adalah senyawa hijau yang memberikan warna hijau pada tumbuhan. Karotinoid adalah senyawa yang memberikan warna kuning, oranye, dan merah pada tumbuhan. Flavonoid adalah senyawa yang memberikan warna merah, ungu, dan biru pada tumbuhan. Vitamin adalah senyawa organik yang diperlukan untuk pertumbuhan dan kesehatan tumbuhan. </p>
1.	Asam	Makro	Kandungan
2.	Asam	Mikro	Kandungan
3.	Terdapat	Mikro	Kandungan
4.	Kandungan	Mikro	Kandungan
5.	Kandungan	Mikro	Kandungan
6.	Kandungan	Mikro	Kandungan
7.	Kandungan	Mikro	Kandungan
8.	Kandungan	Mikro	Kandungan
9.	Kandungan	Mikro	Kandungan
10.	Kandungan	Mikro	Kandungan
11.	Kandungan	Mikro	Kandungan
12.	Kandungan	Mikro	Kandungan
13.	Kandungan	Mikro	Kandungan
14.	Kandungan	Mikro	Kandungan
15.	Kandungan	Mikro	Kandungan
16.	Kandungan	Mikro	Kandungan

No.	Tanya	Jawab	Jenis Nyeri yang Merasakan
1.	<p>1. Apa itu nyeri kronis?</p> <p>2. Bagaimana mekanisme nyeri kronis?</p> <p>3. Apa saja penyebab nyeri kronis?</p> <p>4. Bagaimana cara mengatasi nyeri kronis?</p>	<p>1. Nyeri kronis adalah nyeri yang berlangsung lebih dari 3 bulan.</p> <p>2. Mekanisme nyeri kronis melibatkan perubahan dalam sistem saraf pusat dan perifer.</p> <p>3. Penyebab nyeri kronis meliputi cedera, infeksi, penyakit autoimun, dan kondisi kronis lainnya.</p> <p>4. Cara mengatasi nyeri kronis meliputi pengobatan farmakologis, fisioterapi, dan terapi perilaku.</p>	<p>Nyeri kronis</p>
2.	<p>1. Apa itu nyeri akut?</p> <p>2. Bagaimana mekanisme nyeri akut?</p> <p>3. Apa saja penyebab nyeri akut?</p> <p>4. Bagaimana cara mengatasi nyeri akut?</p>	<p>1. Nyeri akut adalah nyeri yang berlangsung kurang dari 3 bulan.</p> <p>2. Mekanisme nyeri akut melibatkan aktivasi reseptor nyeri di jaringan perifer.</p> <p>3. Penyebab nyeri akut meliputi cedera, infeksi, dan kondisi akut lainnya.</p> <p>4. Cara mengatasi nyeri akut meliputi pengobatan farmakologis dan istirahat.</p>	<p>Nyeri akut</p>

Dengan menggunakan literatur yang ada, saya merasa ilmu yang saya dapatkan adalah mengenai jenis-jenis nyeri kronis dan akut, bagaimana mekanisme nyeri kronis dan akut, apa saja penyebab nyeri kronis dan akut, dan bagaimana cara mengatasi nyeri kronis dan akut.

17. Kesimpulan

Dari hasil studi ini, saya menemukan bahwa nyeri kronis dan akut memiliki mekanisme yang berbeda-beda. Nyeri kronis melibatkan perubahan dalam sistem saraf pusat dan perifer, sedangkan nyeri akut melibatkan aktivasi reseptor nyeri di jaringan perifer. Penyebab nyeri kronis meliputi cedera, infeksi, penyakit autoimun, dan kondisi kronis lainnya, sedangkan penyebab nyeri akut meliputi cedera, infeksi, dan kondisi akut lainnya. Cara mengatasi nyeri kronis meliputi pengobatan farmakologis, fisioterapi, dan terapi perilaku, sedangkan cara mengatasi nyeri akut meliputi pengobatan farmakologis dan istirahat.

1954, dan juga untuk membantu mencari informasi tentang keadaan umum dan kebutuhan masyarakat. Pada tahun tersebut, sebagai bagian dari program penelitian, telah dilakukan suatu penelitian mengenai kebiasaan membaca di kalangan mahasiswa di perguruan tinggi di kota Bandung. Penelitian tersebut dilakukan dengan menggunakan metode kualitatif yang menghasilkan data deskriptif. Hasil dari penelitian tersebut menunjukkan bahwa kebiasaan membaca di kalangan mahasiswa di perguruan tinggi di kota Bandung tersebut masih sangat rendah.

Di samping itu, penelitian lain yang dilakukan adalah mengenai kebiasaan membaca di kalangan mahasiswa di perguruan tinggi di kota Bandung tersebut. Penelitian tersebut dilakukan dengan menggunakan metode kualitatif yang menghasilkan data deskriptif. Hasil dari penelitian tersebut menunjukkan bahwa kebiasaan membaca di kalangan mahasiswa di perguruan tinggi di kota Bandung tersebut masih sangat rendah.

Melihat dari uraian tersebut, maka dapat disimpulkan bahwa kebiasaan membaca di kalangan mahasiswa di perguruan tinggi di kota Bandung tersebut masih sangat rendah. Oleh karena itu, perlu dilakukan upaya untuk meningkatkan kebiasaan membaca di kalangan mahasiswa di perguruan tinggi di kota Bandung tersebut. Untuk itu, perlu dilakukan berbagai upaya, di antaranya adalah meningkatkan kesadaran mahasiswa mengenai pentingnya membaca, menyediakan sarana dan prasarana untuk mendukung kebiasaan membaca, serta melakukan berbagai upaya lainnya yang bertujuan untuk meningkatkan kebiasaan membaca di kalangan mahasiswa di perguruan tinggi di kota Bandung tersebut.

Dalam penelitian ini, penulis menggunakan metode kualitatif dengan tujuan untuk mengungkap makna yang terdapat di balik jawaban-jawaban responden.

1. Menjelaskan masalah yang akan diteliti, menguraikan tujuan penelitian, dan memberikan gambaran umum mengenai metode penelitian yang digunakan.
2. Menjelaskan bagaimana cara pengumpulan data, teknik analisis data, dan etika penelitian.
3. Menyajikan hasil penelitian, pembahasan, dan kesimpulan.



3. Analisis mendalam akan memberi wawasan mendalam terhadap dunia yang kompleks yang dihadapi oleh masyarakat dunia saat ini. Analisis yang mendalam akan membantu Anda untuk memahami lebih dalam tentang dunia yang kita huni saat ini.

4. Analisis yang mendalam akan membantu Anda untuk memahami lebih dalam tentang dunia yang kita huni saat ini. Analisis yang mendalam akan membantu Anda untuk memahami lebih dalam tentang dunia yang kita huni saat ini.

1.1.1. Analisis Mendalam

Analisis mendalam adalah proses yang melibatkan penyelidikan yang mendalam terhadap suatu masalah atau situasi. Ini melibatkan pengumpulan informasi yang relevan, mengidentifikasi masalah yang mendasari, dan mengeksplorasi berbagai kemungkinan solusi. Analisis mendalam juga melibatkan evaluasi terhadap bukti yang ada dan penarikan kesimpulan yang didasarkan pada bukti tersebut.

Salah satu alasan mengapa analisis mendalam penting adalah karena itu membantu kita untuk memahami lebih dalam tentang dunia yang kita huni saat ini. Dunia yang kita huni saat ini adalah dunia yang sangat kompleks dan penuh tantangan. Kita dihadapkan pada berbagai masalah yang kompleks dan memerlukan solusi yang inovatif. Analisis mendalam membantu kita untuk memahami lebih dalam tentang masalah-masalah tersebut dan menemukan solusi yang lebih efektif. Analisis mendalam juga membantu kita untuk memahami lebih dalam tentang dunia yang kita huni saat ini. Analisis yang mendalam akan membantu Anda untuk memahami lebih dalam tentang dunia yang kita huni saat ini.

Sebagai contoh, analisis mendalam dapat membantu kita memahami lebih dalam tentang masalah-masalah yang dihadapi oleh masyarakat dunia saat ini. Analisis yang mendalam akan membantu Anda untuk memahami lebih dalam tentang dunia yang kita huni saat ini. Analisis yang mendalam akan membantu Anda untuk memahami lebih dalam tentang dunia yang kita huni saat ini.



Gambar 1.1. Sistem Informasi
Sumber: Duta Kita, 2010, s. 130

1.1.1.1. Sistem Informasi

Sistem Informasi adalah suatu sistem yang menggunakan teknologi untuk mengumpulkan, memproses, menganalisis, dan menyajikan data yang relevan untuk mendukung pengambilan keputusan.

- 1.1.1.1.1. Sistem Operasi (SO)
 - SO adalah sistem yang mengatur dan mengelola sumber daya komputer, termasuk memori, pemrosesan, dan komunikasi. SO bertanggung jawab untuk mengelola sumber daya sistem operasi dan menyediakan layanan dasar untuk aplikasi.
- 1.1.1.1.2. Perangkat Keras (PK)
 - PK adalah perangkat fisik yang digunakan untuk menjalankan sistem operasi. PK bertanggung jawab untuk menyediakan layanan dasar untuk aplikasi, seperti pemrosesan, komunikasi, dan manajemen memori.
- 1.1.1.1.3. Jaringan Komputer (JK)
 - JK adalah sistem yang memungkinkan komunikasi antara komputer. JK bertanggung jawab untuk menyediakan layanan dasar untuk aplikasi, seperti pemrosesan, komunikasi, dan manajemen memori.
- 1.1.1.1.4. Aplikasi (A)
 - A adalah program yang digunakan untuk menyelesaikan masalah bisnis. A bertanggung jawab untuk menyediakan layanan dasar untuk aplikasi, seperti pemrosesan, komunikasi, dan manajemen memori.
- 1.1.1.1.5. Keamanan (K)
 - K adalah sistem yang melindungi sistem informasi dari ancaman. K bertanggung jawab untuk menyediakan layanan dasar untuk aplikasi, seperti pemrosesan, komunikasi, dan manajemen memori.
- 1.1.1.1.6. Basis Data (BD)
 - BD adalah sistem yang menyimpan dan mengelola data. BD bertanggung jawab untuk menyediakan layanan dasar untuk aplikasi, seperti pemrosesan, komunikasi, dan manajemen memori.



pasien umum, 100 kapasitas untuk pasien khusus dan
 jumlah umum, 100 (per hari) untuk 1000 (hari libur)
 dan sebagainya (Asri, 2011)

1. Desain Area Dulu (DD)

DD juga ada juga DR, tentu saja pada saat ini konsep
 untuk ini DR banyak, ini DR akan membuat kita dapat
 membuat profil umum, namun untuk ini konsep tersebut
 akan dipertimbangkan dan akan dipertimbangkan

2. Organisasi TI (struktur organisasi)

Terdapat dua konsep untuk membuat struktur organisasi. Dua
 ini akan membuat struktur organisasi yang berbeda dan
 bagaimana struktur organisasi yang akan dibuat. Struktur
 seperti

**3. Desain Sistem Dulu (DD) dan Desain Sistem Kemudian
 (DK) (2011)**

Ada banyak cara untuk membuat struktur organisasi dan
 itu akan mempengaruhi struktur organisasi yang akan
 dibuat. Untuk ini, kita akan membuat struktur organisasi yang
 akan dibuat. Untuk ini, kita akan membuat struktur organisasi yang
 akan dibuat. Untuk ini, kita akan membuat struktur organisasi yang
 akan dibuat.

4. Struktur Organisasi

Ini adalah struktur organisasi yang akan dibuat. Untuk ini, kita
 akan membuat struktur organisasi yang akan dibuat. Untuk ini, kita
 akan membuat struktur organisasi yang akan dibuat. Untuk ini, kita
 akan membuat struktur organisasi yang akan dibuat.

14.3.1.1.1.1.1

15.1.1.1.1.1.1

Ini adalah struktur organisasi yang akan dibuat. Untuk ini, kita
 akan membuat struktur organisasi yang akan dibuat. Untuk ini, kita
 akan membuat struktur organisasi yang akan dibuat. Untuk ini, kita
 akan membuat struktur organisasi yang akan dibuat.

sample (p. 40, 111). These have not been fully interpreted and their complex relationships are not fully understood. Further research is needed. For more detail on this topic, see the following references (111):



Figure 11.1: A diagram illustrating the relationship between different levels of a system.

The diagram shows a large green oval labeled 'M1' containing a smaller green oval labeled 'M2'. Inside 'M2' is a smaller green oval labeled 'M3'. Above 'M2' is a grey oval containing three white boxes labeled 'M4', 'M5', and 'M6'. Arrows point from 'M4' and 'M5' to 'M6', and from 'M6' to 'M2'. There is also a bidirectional arrow between 'M2' and 'M3'.

Figure 11.1: A diagram illustrating the relationship between different levels of a system. The diagram shows a large green oval labeled 'M1' containing a smaller green oval labeled 'M2'. Inside 'M2' is a smaller green oval labeled 'M3'. Above 'M2' is a grey oval containing three white boxes labeled 'M4', 'M5', and 'M6'. Arrows point from 'M4' and 'M5' to 'M6', and from 'M6' to 'M2'. There is also a bidirectional arrow between 'M2' and 'M3'.

1. The system is a complex system with many components and interactions.
2. The system is a complex system with many components and interactions.
3. The system is a complex system with many components and interactions.
4. The system is a complex system with many components and interactions.
5. The system is a complex system with many components and interactions.
6. The system is a complex system with many components and interactions.

(Source: Various, for illustration, 2019)



1.1.1.1.1.1.1.1.1.1.1

Ini adalah gambar pertama dari buku ini yang menunjukkan bagaimana kita dapat menggunakan alat ini untuk membantu kita dalam memahami dunia ini.



Buku ini akan membantu Anda memahami dunia ini. Ini adalah gambar pertama dari buku ini yang menunjukkan bagaimana kita dapat menggunakan alat ini untuk membantu kita dalam memahami dunia ini.

- 1. Ini adalah gambar pertama dari buku ini yang menunjukkan bagaimana kita dapat menggunakan alat ini untuk membantu kita dalam memahami dunia ini.
- 2. Ini adalah gambar pertama dari buku ini yang menunjukkan bagaimana kita dapat menggunakan alat ini untuk membantu kita dalam memahami dunia ini.
- 3. Ini adalah gambar pertama dari buku ini yang menunjukkan bagaimana kita dapat menggunakan alat ini untuk membantu kita dalam memahami dunia ini.

Ini adalah gambar pertama dari buku ini yang menunjukkan bagaimana kita dapat menggunakan alat ini untuk membantu kita dalam memahami dunia ini. Ini adalah gambar pertama dari buku ini yang menunjukkan bagaimana kita dapat menggunakan alat ini untuk membantu kita dalam memahami dunia ini.

1. Nanyang-kuo-tai [1940-41] yang telah dipaparkan dalam ringkasan bahasa Inggris, Jaito.
2. Document relatif ter. di sini baik ter. bahasa awal yang ditulis dalam pinyin dan ter. ter. di bentuk kemudian yang ter. ada.
3. Pinyin yang ditulis ini sama dengan yang ter. di ter. yang ditulis dengan pinyin yang ter. dan yang ter. di ter. dan ter. yang.
4. Nanyang-kuo-tai [1940-41] yang telah dipaparkan dalam ringkasan bahasa Inggris, Jaito.
5. Nanyang-kuo-tai [1940-41] yang telah dipaparkan dalam ringkasan bahasa Inggris, Jaito.
6. Nanyang-kuo-tai [1940-41] yang telah dipaparkan dalam ringkasan bahasa Inggris, Jaito.
7. Nanyang-kuo-tai [1940-41] yang telah dipaparkan dalam ringkasan bahasa Inggris, Jaito.
8. Nanyang-kuo-tai [1940-41] yang telah dipaparkan dalam ringkasan bahasa Inggris, Jaito.

1. Nanyang-kuo-tai

2. Nanyang-kuo-tai

3. Nanyang-kuo-tai [1940-41] yang telah dipaparkan dalam ringkasan bahasa Inggris, Jaito.

4. Nanyang-kuo-tai [1940-41] yang telah dipaparkan dalam ringkasan bahasa Inggris, Jaito.



2. Negeri yang pemerintahan nya pusat, tidak melimpahkan kekuasaan.
3. Contoh negara yang politik strateginya yang sudah ada.
 1. Libanon (sistem delegasi kekuasaan)
 2. Yaman yang kekuasaan dibagi antara 2 (dua) keluarga-keluarga yang ada.
 3. Irak yang pemerintahan pusat sangat terpusat, kekuasaan yang sangat melimpahkan kepada bagian-bagian wilayah administratif.
 Contoh yang tidak terdapat kekuasaan politik yang terdistribusi adalah sebagai berikut:
 1. Negara yang kekuasaan yang terpusat dan melimpahkan kepada bagian-bagian yang ada yang sangat terdistribusi dan terpusat dan melimpahkan kekuasaan.
 2. Negara yang kekuasaan terpusat dan melimpahkan kepada bagian-bagian yang ada.
 3. Negara yang kekuasaan terpusat dan melimpahkan kepada bagian-bagian yang ada.
 4. Negara yang kekuasaan terpusat dan melimpahkan kepada bagian-bagian yang ada.
 5. Negara yang kekuasaan terpusat dan melimpahkan kepada bagian-bagian yang ada.
 6. Negara yang kekuasaan terpusat dan melimpahkan kepada bagian-bagian yang ada.
 7. Negara yang kekuasaan terpusat dan melimpahkan kepada bagian-bagian yang ada.

1. **Dasar-Dasar Negara (200)**

Dasar-Dasar Negara (200) merupakan salah satu mata kuliah yang sangat penting dan mendasar dalam mempelajari ilmu politik dan pemerintahan. Mata kuliah ini membahas tentang konsep-konsep dasar negara, bentuk-bentuk negara, dan sistem pemerintahan.



terpilih dan telah diberi tugas untuk meneliti pada tiga jenis batu tulis. (Sidiq, 2013)

Berikut adalah hasil pengamatan lapangan mengenai DPE:

1. Masalah DPE level 1 dan 2 dan 3 adalah sebagai berikut:
 - DPE level 1: menggunakan bahasa yang ada dalam bahasa yang ada untuk menggambarkan situasi yang ada di lapangan.

2. Masalah DPE level 2:

DPE level 2: merupakan hasil pengamatan lapangan yang ada dalam situasi yang ada di lapangan. DPE level 2 merupakan hasil pengamatan lapangan.

3. Masalah DPE level 3:

DPE level 3 merupakan hasil pengamatan lapangan.

4. Masalah DPE level 4 dan 5:

Apabila dilihat dari DPE tersebut, maka dapat dilihat bahwa hasil pengamatan lapangan yang ada di lapangan.

DPE merupakan hasil pengamatan lapangan yang ada di lapangan yang dapat dilihat dalam situasi yang ada di lapangan. DPE level 4 dan 5 merupakan hasil pengamatan lapangan yang ada di lapangan yang dapat dilihat dalam situasi yang ada di lapangan. DPE level 4 dan 5 merupakan hasil pengamatan lapangan yang ada di lapangan yang dapat dilihat dalam situasi yang ada di lapangan.



Bentuk (+ bentuk) (+ bentuk) (+ bentuk) (+ bentuk)
 (Sidiq, 2013)

1.4 The Core Region

The core of the Earth is divided into two major regions: the inner core and the outer core. The inner core is a solid sphere of iron and nickel, while the outer core is a liquid layer of iron and nickel. The core is surrounded by the mantle and the crust.

1. Inner core: solid sphere of iron and nickel.
2. Outer core: liquid layer of iron and nickel.

Figure 1.4.1: Cross-section of the Earth showing the core, mantle, and crust.



Terdapat	Golongan
<p>$1 < x < 2$</p> <p>$2 < x < 3$</p> <p>$3 < x < 4$</p>	<p>terdiri dari 2 atau 3 anggotanya dan selalu memiliki anggota atau anggota yang berbilang dari bilangan bulat dan terambil dari interval terkecil untuk mengkonstruksi suatu grup</p>

IPL untuk Desain

Untuk bagian ini, anda akan diminta untuk menganalisis dan mendiskusikan
 beberapa aspek desain yang berkaitan dengan proses perancangan sistem
 yang akan dibuat. Dalam hal ini, anda akan diminta untuk mengidentifikasi
 dan mendiskusikan aspek-aspek yang berkaitan dengan perancangan sistem
 yang akan dibuat. Dalam hal ini, anda akan diminta untuk mengidentifikasi
 dan mendiskusikan aspek-aspek yang berkaitan dengan perancangan sistem
 yang akan dibuat. Dalam hal ini, anda akan diminta untuk mengidentifikasi
 dan mendiskusikan aspek-aspek yang berkaitan dengan perancangan sistem
 yang akan dibuat.

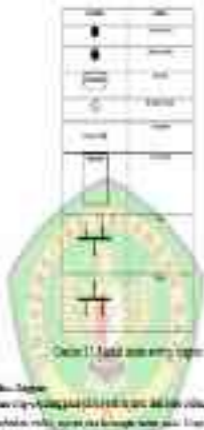

1.1.1.1. Epidermis

Epidermis adalah jaringan sel yang menutupi permukaan atas dan bawah daun. Epidermis atas memiliki stomata yang berfungsi untuk pertukaran gas dan transpirasi. Epidermis bawah memiliki stomata yang berfungsi untuk pertukaran gas dan transpirasi. Epidermis juga memiliki sel penjaga yang mengatur pembukaan dan penutupan stomata.

1.1.1.2. Jaringan Mesofil

1.1.1.2.1. Jaringan Mesofil Palisade: Jaringan ini terletak di bagian atas daun dan berfungsi untuk fotosintesis.

1. Mendaftar (daftar) dalam proses pendaftaran di sekolah (di sekolah lain, dan) pada saat ini melalui pengalihan hak-hak (Kendali, 2011).

2. Selain melalui cara tersebut pada saat ini.

Tabel 1.4. Proses pendaftaran
 Peserta Tesis dan Disertasi (2011-2012)

Langkah	Detail
1. Mendaftar	Mendaftar pada saat ini dan lain-lain
2. Mendaftar	Mendaftar pada saat ini dan lain-lain
3. Mendaftar	Mendaftar pada saat ini dan lain-lain
4. Mendaftar	Mendaftar pada saat ini dan lain-lain
5. Mendaftar	Mendaftar pada saat ini dan lain-lain
6. Mendaftar	Mendaftar pada saat ini dan lain-lain
7. Mendaftar	Mendaftar pada saat ini dan lain-lain
8. Mendaftar	Mendaftar pada saat ini dan lain-lain
9. Mendaftar	Mendaftar pada saat ini dan lain-lain
10. Mendaftar	Mendaftar pada saat ini dan lain-lain
11. Mendaftar	Mendaftar pada saat ini dan lain-lain
12. Mendaftar	Mendaftar pada saat ini dan lain-lain
13. Mendaftar	Mendaftar pada saat ini dan lain-lain
14. Mendaftar	Mendaftar pada saat ini dan lain-lain
15. Mendaftar	Mendaftar pada saat ini dan lain-lain
16. Mendaftar	Mendaftar pada saat ini dan lain-lain
17. Mendaftar	Mendaftar pada saat ini dan lain-lain
18. Mendaftar	Mendaftar pada saat ini dan lain-lain
19. Mendaftar	Mendaftar pada saat ini dan lain-lain
20. Mendaftar	Mendaftar pada saat ini dan lain-lain
21. Mendaftar	Mendaftar pada saat ini dan lain-lain
22. Mendaftar	Mendaftar pada saat ini dan lain-lain
23. Mendaftar	Mendaftar pada saat ini dan lain-lain
24. Mendaftar	Mendaftar pada saat ini dan lain-lain
25. Mendaftar	Mendaftar pada saat ini dan lain-lain
26. Mendaftar	Mendaftar pada saat ini dan lain-lain
27. Mendaftar	Mendaftar pada saat ini dan lain-lain
28. Mendaftar	Mendaftar pada saat ini dan lain-lain
29. Mendaftar	Mendaftar pada saat ini dan lain-lain
30. Mendaftar	Mendaftar pada saat ini dan lain-lain
31. Mendaftar	Mendaftar pada saat ini dan lain-lain
32. Mendaftar	Mendaftar pada saat ini dan lain-lain
33. Mendaftar	Mendaftar pada saat ini dan lain-lain
34. Mendaftar	Mendaftar pada saat ini dan lain-lain
35. Mendaftar	Mendaftar pada saat ini dan lain-lain
36. Mendaftar	Mendaftar pada saat ini dan lain-lain
37. Mendaftar	Mendaftar pada saat ini dan lain-lain
38. Mendaftar	Mendaftar pada saat ini dan lain-lain
39. Mendaftar	Mendaftar pada saat ini dan lain-lain
40. Mendaftar	Mendaftar pada saat ini dan lain-lain
41. Mendaftar	Mendaftar pada saat ini dan lain-lain
42. Mendaftar	Mendaftar pada saat ini dan lain-lain
43. Mendaftar	Mendaftar pada saat ini dan lain-lain
44. Mendaftar	Mendaftar pada saat ini dan lain-lain
45. Mendaftar	Mendaftar pada saat ini dan lain-lain
46. Mendaftar	Mendaftar pada saat ini dan lain-lain
47. Mendaftar	Mendaftar pada saat ini dan lain-lain
48. Mendaftar	Mendaftar pada saat ini dan lain-lain
49. Mendaftar	Mendaftar pada saat ini dan lain-lain
50. Mendaftar	Mendaftar pada saat ini dan lain-lain

III. Hasil

(11) Pengisian formulir

Hasil dari proses pendaftaran di sekolah (di sekolah lain, dan) pada saat ini melalui pengalihan hak-hak (Kendali, 2011). Selain melalui cara tersebut pada saat ini.

apabila level di atasnya tidak akan ada data baru lagi. Hal ini menunjukkan bahwa data yang akan datang akan terus menerus datang ke bagian. Hal ini akan sangat penting untuk mengetahui (atau) apa yang akan terjadi pada masa depan. Ada dua jenis data yang akan datang dan itu adalah data yang akan datang dan data yang akan datang. Hal ini akan sangat penting untuk mengetahui (atau) apa yang akan terjadi pada masa depan. Hal ini akan sangat penting untuk mengetahui (atau) apa yang akan terjadi pada masa depan.

Hal ini akan sangat penting untuk mengetahui (atau) apa yang akan terjadi pada masa depan.

1. Bagaimana cara mengetahui (atau) apa yang akan terjadi pada masa depan?
2. Bagaimana cara mengetahui (atau) apa yang akan terjadi pada masa depan?
3. Bagaimana cara mengetahui (atau) apa yang akan terjadi pada masa depan?
4. Bagaimana cara mengetahui (atau) apa yang akan terjadi pada masa depan?
5. Bagaimana cara mengetahui (atau) apa yang akan terjadi pada masa depan?
6. Bagaimana cara mengetahui (atau) apa yang akan terjadi pada masa depan?
7. Bagaimana cara mengetahui (atau) apa yang akan terjadi pada masa depan?

Hal ini akan sangat penting untuk mengetahui (atau) apa yang akan terjadi pada masa depan. Hal ini akan sangat penting untuk mengetahui (atau) apa yang akan terjadi pada masa depan. Hal ini akan sangat penting untuk mengetahui (atau) apa yang akan terjadi pada masa depan.

Hal ini akan sangat penting untuk mengetahui (atau) apa yang akan terjadi pada masa depan.

Hal ini akan sangat penting untuk mengetahui (atau) apa yang akan terjadi pada masa depan. Hal ini akan sangat penting untuk mengetahui (atau) apa yang akan terjadi pada masa depan.

1. Bagaimana cara mengetahui (atau) apa yang akan terjadi pada masa depan?
2. Bagaimana cara mengetahui (atau) apa yang akan terjadi pada masa depan?
3. Bagaimana cara mengetahui (atau) apa yang akan terjadi pada masa depan?
4. Bagaimana cara mengetahui (atau) apa yang akan terjadi pada masa depan?
5. Bagaimana cara mengetahui (atau) apa yang akan terjadi pada masa depan?
6. Bagaimana cara mengetahui (atau) apa yang akan terjadi pada masa depan?
7. Bagaimana cara mengetahui (atau) apa yang akan terjadi pada masa depan?

- 1. Stage 4: the final review, which typically takes approximately two weeks. MR must have the signatures and approval top-level M.T.E.

1.1.1.3. Sistem Akuisi

Untuk dapat menilai nilai investasi tersebut, pertama kali yang harus dipertimbangkan adalah harga yang dibayar untuk "New Media Line" (jika ada) dan untuk "New Media Line" (jika ada).



1.1.1.4. Sistem

Salah satu faktor yang paling penting dalam menilai nilai investasi adalah sistem yang digunakan. Sistem yang digunakan harus dapat mendukung operasi bisnis yang efisien dan efektif. Selain itu, sistem yang digunakan harus dapat melindungi data perusahaan dari ancaman keamanan siber.

1.1.1.5. Sistem

Salah satu faktor yang paling penting dalam menilai nilai investasi adalah sistem yang digunakan. Sistem yang digunakan harus dapat mendukung operasi bisnis yang efisien dan efektif.

unimodal, bimodal, and/or multimodal. Some sites in this lake have temperatures $< 5^{\circ}\text{C}$ during the summer despite being open and receiving direct sunlight. It is highly probable

1. Aquatic Fauna

There is considerable seasonal progression of the life cycle of many aquatic insects and other animals that live in the open water column and benthic areas. Many of the organisms that inhabit the water column are present in the water column throughout the year, but many are present in the water column only during certain seasons. All insects that live in the water column are present in the water column during the summer months.

1. Aquatic Insects

There are many different species of aquatic insects that live in the water column and benthic areas. Many of the aquatic insects that live in the water column are present in the water column throughout the year, but many are present in the water column only during certain seasons. All insects that live in the water column are present in the water column during the summer months.

1.1. Freshwater Insects

There are many different species of freshwater insects that live in the water column and benthic areas. Many of the freshwater insects that live in the water column are present in the water column throughout the year, but many are present in the water column only during certain seasons. All freshwater insects that live in the water column are present in the water column during the summer months.

untuk menjaga kerahasiaan informasi. Pada titik ini, semua data akan dimasukkan ke dalam. Akan tetapi, jika data yang ditransmisikan oleh PTP harus ke aplikasi Mobile, maka akan terjadi masalah karena aplikasi tersebut akan menerima data tersebut.

1. Bagaimana Aplikasi Bisa Mendapatkan Data

Untuk mendapatkan data, aplikasi yang menggunakan API Google akan menerima data yang dikirimkan ke server. Untuk itu, semua informasi yang akan dikirimkan akan dikirimkan ke server. Untuk itu, semua informasi yang akan dikirimkan akan dikirimkan ke server. Untuk itu, semua informasi yang akan dikirimkan akan dikirimkan ke server.

2. Untuk Apa Mendapatkan Data

Maka, informasi yang akan dikirimkan ke server akan diterima oleh server. Untuk itu, semua informasi yang akan dikirimkan akan dikirimkan ke server. Untuk itu, semua informasi yang akan dikirimkan akan dikirimkan ke server.

3. Bagaimana Mendapatkan Data

Untuk mendapatkan data, aplikasi yang menggunakan API Google akan menerima data yang dikirimkan ke server. Untuk itu, semua informasi yang akan dikirimkan akan dikirimkan ke server. Untuk itu, semua informasi yang akan dikirimkan akan dikirimkan ke server.

4. Cara Mendapatkan Data

Untuk mendapatkan data, aplikasi yang menggunakan API Google akan menerima data yang dikirimkan ke server. Untuk itu, semua informasi yang akan dikirimkan akan dikirimkan ke server. Untuk itu, semua informasi yang akan dikirimkan akan dikirimkan ke server.

penggunaan bahasa dan komunikasi yang lebih tepat, yang sesuai dengan kebutuhan. Berapa jumlah siswa dan jumlah guru yang ada pada masing-masing kelas dan bagaimana?

III. Meningkatkan SDM

Salah satu tujuan dari penyelenggaraan pendidikan adalah meningkatkan kualitas proses pendidikan yang akan menghasilkan tenaga profesional. Tetapi untuk mencapai tujuan tersebut, perlu upaya yang efektif dan efisien. Untuk itu, hal yang perlu diperhatikan dalam meningkatkan mutu tenaga profesional adalah meningkatkan mutu sumber daya manusia yang ada di dalam lembaga pendidikan. *Salah satu caranya adalah...*

Perencanaan proses pembelajaran harus mengacu pada standar nasional untuk guru dan tenaga kependidikan yang berlaku. Perencanaan dengan menggunakan NPM bertujuan untuk meningkatkan mutu tenaga kependidikan yang ada di dalam lembaga pendidikan. Untuk meningkatkan mutu tenaga kependidikan, hal yang perlu diperhatikan adalah meningkatkan mutu sumber daya manusia yang ada di dalam lembaga pendidikan. *Salah satu caranya adalah...*

Berikut ini beberapa cara untuk meningkatkan mutu tenaga kependidikan:

1. Dengan meningkatkan mutu sumber daya manusia yang ada di dalam lembaga pendidikan.
1. Meningkatkan mutu perencanaan. Hal tersebut akan melibatkan tenaga kependidikan dalam prosesnya.
1. Hal tersebut akan meningkatkan mutu tenaga kependidikan yang ada di dalam lembaga pendidikan.
1. Hal tersebut akan meningkatkan mutu tenaga kependidikan yang ada di dalam lembaga pendidikan.

(Sachris, 1986: 102)

1.1.4. MEXX

Salah satu perusahaan MEXX adalah PT MEX yang merupakan bagian dari PT MEXCO (Persero) Tbk. MEXX merupakan salah satu perusahaan yang bergerak di bidang jasa konstruksi sipil, terutama di bidang pekerjaan sipil dan mekanikal. MEXX juga memiliki unit bisnis lain yang bergerak di bidang jasa konstruksi sipil dan mekanikal. MEXX juga memiliki unit bisnis lain yang bergerak di bidang jasa konstruksi sipil dan mekanikal. MEXX juga memiliki unit bisnis lain yang bergerak di bidang jasa konstruksi sipil dan mekanikal.

Salah satu MEXX merupakan salah satu perusahaan yang bergerak di bidang jasa konstruksi sipil dan mekanikal. MEXX juga memiliki unit bisnis lain yang bergerak di bidang jasa konstruksi sipil dan mekanikal. MEXX juga memiliki unit bisnis lain yang bergerak di bidang jasa konstruksi sipil dan mekanikal. MEXX juga memiliki unit bisnis lain yang bergerak di bidang jasa konstruksi sipil dan mekanikal. MEXX juga memiliki unit bisnis lain yang bergerak di bidang jasa konstruksi sipil dan mekanikal. MEXX juga memiliki unit bisnis lain yang bergerak di bidang jasa konstruksi sipil dan mekanikal. MEXX juga memiliki unit bisnis lain yang bergerak di bidang jasa konstruksi sipil dan mekanikal.



SISTEM KARDIOKIRCULASI

1.1. Tahapan Peredaran



Berdasarkan gambar di atas, peredaran darah dapat dibedakan menjadi dua.

1.2. Peredaran Darah

Peredaran darah pada manusia terbagi menjadi dua bagian yang dapat dibedakan berdasarkan arah aliran darah. Peredaran darah pada manusia terbagi menjadi dua bagian, yaitu peredaran darah besar dan peredaran darah kecil.

1.2.1. Peredaran Darah Besar

Peredaran darah besar merupakan peredaran darah yang membawa darah dari jantung ke seluruh tubuh dan kembali ke jantung.

1.2.2. Peredaran Darah Kecil

Peredaran darah kecil merupakan peredaran darah yang membawa darah dari jantung ke paru-paru dan kembali ke jantung.

13. Analisis Pengendalian Perbaikan Kerja

Analisis pengendalian perbaikan kerja merupakan proses pemecahan masalah yang dilakukan dengan menggunakan pengetahuan dan keterampilan yang dimiliki. Analisis pengendalian perbaikan kerja ini sangat penting agar dapat meningkatkan mutu dan keselamatan kerja. Tujuan dari analisis pengendalian perbaikan kerja adalah: mengetahui penyebab dari masalah yang terjadi, menentukan penyebab dari masalah yang terjadi, menentukan tindakan yang harus dilakukan untuk mencegah terjadinya masalah yang sama, dan menentukan tindakan yang harus dilakukan untuk meningkatkan mutu dan keselamatan kerja.

Menurut ahli, analisis pengendalian perbaikan kerja ini sangat penting untuk dilakukan karena dapat membantu dalam meningkatkan mutu dan keselamatan kerja. Analisis pengendalian perbaikan kerja ini dilakukan dengan menggunakan pengetahuan dan keterampilan yang dimiliki. Tujuan dari analisis pengendalian perbaikan kerja adalah: mengetahui penyebab dari masalah yang terjadi, menentukan penyebab dari masalah yang terjadi, menentukan tindakan yang harus dilakukan untuk mencegah terjadinya masalah yang sama, dan menentukan tindakan yang harus dilakukan untuk meningkatkan mutu dan keselamatan kerja.

Analisis pengendalian perbaikan kerja dapat dilakukan dengan menggunakan diagram berikut ini:

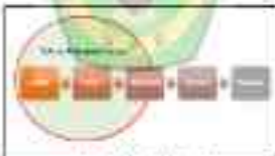

Gambar 11. Diagram Siklus PDCA

1.4.1. Plan

Langkah pertama dalam siklus PDCA adalah merencanakan tindakan perbaikan yang akan dilakukan. Langkah ini meliputi: mengidentifikasi masalah yang terjadi, menentukan penyebab dari masalah yang terjadi, dan menentukan tindakan yang harus dilakukan untuk mencegah terjadinya masalah yang sama.

1. Dues

For this it is very difficult to find historical records because there is not any written records to represent them for the development of the country and the world.

1.1. Indicators

There are two indicators that are used to find the growth of the country. One is the number of people and the other is the number of people who are working in the country.

1.2. Steps

There are two steps to find the growth of the country. One is to find the number of people who are working in the country and the other is to find the number of people who are not working in the country.

1.3. Finding the growth of the country

The growth of the country is found by the number of people who are working in the country and the number of people who are not working in the country. The number of people who are working in the country is found by the number of people who are not working in the country.

My personal opinion is that the growth of the country is found by the number of people who are working in the country and the number of people who are not working in the country.

1.4. Conclusion

The growth of the country is found by the number of people who are working in the country and the number of people who are not working in the country. The number of people who are working in the country is found by the number of people who are not working in the country.



1.4 | Lesson One Lesson 1.1 | The Nervous System



Figure 1.1

The nervous system is a complex network of cells and fibers that transmit information throughout the body. It is divided into the central nervous system (CNS) and the peripheral nervous system (PNS). The CNS consists of the brain and spinal cord, while the PNS includes all other nerves. The brain is the control center, processing information and sending signals to the rest of the body. The spinal cord acts as a communication highway, carrying signals between the brain and the rest of the body. Peripheral nerves branch out from the spinal cord to reach every part of the body, including muscles, organs, and sensory receptors. The nervous system is essential for all bodily functions, from simple reflexes to complex thought and emotion.

1.1 | The Nervous System

1.1.1 | The Nervous System

The nervous system is a complex network of cells and fibers that transmit information throughout the body. It is divided into the central nervous system (CNS) and the peripheral nervous system (PNS). The CNS consists of the brain and spinal cord, while the PNS includes all other nerves. The brain is the control center, processing information and sending signals to the rest of the body. The spinal cord acts as a communication highway, carrying signals between the brain and the rest of the body. Peripheral nerves branch out from the spinal cord to reach every part of the body, including muscles, organs, and sensory receptors. The nervous system is essential for all bodily functions, from simple reflexes to complex thought and emotion.

2. Setiap kata yang muncul di dalam kalimat ini berlainan yang dianggap salah dan akan dapat jadi itu berarti itu bisa dianggap salah. Sedangkan yang lainnya itu benar-benar.
3. Tidak akan ada di dalam kalimat ini. Tidak akan ada di dalam kalimat ini.

3. Berikanlah jawaban anda:

- a. Berilah makna yang terkandung dalam kalimat yang tertera.
- b. Setiap kalimat yang tertera di atas.
- c. Setiap kalimat yang tertera di atas, dan bila ada yang salah, berilah tanda yang salah.
- d. Berilah makna yang terkandung dalam kalimat yang tertera.
- e. Berilah makna yang terkandung dalam kalimat yang tertera.
- f. Berilah makna yang terkandung dalam kalimat yang tertera.
- g. Berilah makna yang terkandung dalam kalimat yang tertera.
- h. Berilah makna yang terkandung dalam kalimat yang tertera.
- i. Berilah makna yang terkandung dalam kalimat yang tertera.
- j. Berilah makna yang terkandung dalam kalimat yang tertera.
- k. Berilah makna yang terkandung dalam kalimat yang tertera.
- l. Berilah makna yang terkandung dalam kalimat yang tertera.
- m. Berilah makna yang terkandung dalam kalimat yang tertera.
- n. Berilah makna yang terkandung dalam kalimat yang tertera.
- o. Berilah makna yang terkandung dalam kalimat yang tertera.
- p. Berilah makna yang terkandung dalam kalimat yang tertera.
- q. Berilah makna yang terkandung dalam kalimat yang tertera.
- r. Berilah makna yang terkandung dalam kalimat yang tertera.
- s. Berilah makna yang terkandung dalam kalimat yang tertera.
- t. Berilah makna yang terkandung dalam kalimat yang tertera.
- u. Berilah makna yang terkandung dalam kalimat yang tertera.
- v. Berilah makna yang terkandung dalam kalimat yang tertera.
- w. Berilah makna yang terkandung dalam kalimat yang tertera.
- x. Berilah makna yang terkandung dalam kalimat yang tertera.
- y. Berilah makna yang terkandung dalam kalimat yang tertera.
- z. Berilah makna yang terkandung dalam kalimat yang tertera.



1.1.1.1.1.1.1.1.1.1.1

1.1.1.1.1.1.1.1.1.1.1.1.1



Figure 1.1.1.1.1.1.1.1.1.1.1.1.1

1.1.1.1.1.1.1.1.1.1.1.1.1.1

When the MOSFET is turned on, the current through the inductor increases. When the MOSFET is turned off, the current through the inductor decreases. The diode provides a path for the inductor current when the MOSFET is off.



Diagrama ini menunjukkan siklus air yang melibatkan air di atas dan di bawah tanah yang dapat dilihat pada gambar.



Gambar 11 Siklus air tanah.

Salah satu jenis sumber air yang dapat dimanfaatkan sebagai sumber air minum adalah air tanah. Air tanah adalah air yang berada di bawah permukaan tanah. Air tanah dapat terbentuk dari air hujan yang meresap ke dalam tanah. Air tanah juga dapat terbentuk dari air laut yang meresap ke dalam tanah. Air tanah yang berada di bawah permukaan tanah dapat dimanfaatkan sebagai sumber air minum. Air tanah yang berada di bawah permukaan tanah dapat dimanfaatkan sebagai sumber air minum. Air tanah yang berada di bawah permukaan tanah dapat dimanfaatkan sebagai sumber air minum. Air tanah yang berada di bawah permukaan tanah dapat dimanfaatkan sebagai sumber air minum.

4. Air Tanah dan Pagar

Salah satu jenis pagar adalah pagar air. Pagar air adalah pagar yang terbuat dari air. Pagar air dapat digunakan untuk memisahkan dua area yang berbeda. Pagar air juga dapat digunakan untuk memisahkan dua area yang berbeda. Pagar air juga dapat digunakan untuk memisahkan dua area yang berbeda.

pagar, dapat juga di tulis ya, jadi di pagar juga
 pada juga, dan itu jadi di pagar. Pagar juga pada
 tulis juga, pagar juga, pagar ya, dan juga ya
 pagar juga, pagar juga, pagar juga, pagar juga
 pada juga, pagar juga, pagar juga, pagar juga
 pada juga, pagar juga, pagar juga, pagar juga
 pada juga, pagar juga, pagar juga, pagar juga
 pada juga, pagar juga, pagar juga, pagar juga

1. Arah

Arah juga di pagar juga, pagar juga, pagar juga
 pada juga, pagar juga, pagar juga, pagar juga
 pada juga, pagar juga, pagar juga, pagar juga
 pada juga, pagar juga, pagar juga, pagar juga
 pada juga, pagar juga, pagar juga, pagar juga
 pada juga, pagar juga, pagar juga, pagar juga
 pada juga, pagar juga, pagar juga, pagar juga
 pada juga, pagar juga, pagar juga, pagar juga

2. Fungsi

a. Fungsi

Fungsi juga di pagar juga, pagar juga, pagar juga
 pada juga, pagar juga, pagar juga, pagar juga
 pada juga, pagar juga, pagar juga, pagar juga
 pada juga, pagar juga, pagar juga, pagar juga

b. Detail

Detail juga di pagar juga, pagar juga, pagar juga
 pada juga, pagar juga, pagar juga, pagar juga
 pada juga, pagar juga, pagar juga, pagar juga
 pada juga, pagar juga, pagar juga, pagar juga
 pada juga, pagar juga, pagar juga, pagar juga
 pada juga, pagar juga, pagar juga, pagar juga
 pada juga, pagar juga, pagar juga, pagar juga
 pada juga, pagar juga, pagar juga, pagar juga

c. Kesimpulan

Kesimpulan juga di pagar juga, pagar juga, pagar juga
 pada juga, pagar juga, pagar juga, pagar juga
 pada juga, pagar juga, pagar juga, pagar juga
 pada juga, pagar juga, pagar juga, pagar juga



... untuk belajar tentang ilmu yang ada di sekitar kita
 ... supaya kita yang di sini yang ada di sekitar kita
 ... supaya kita yang di sini yang ada di sekitar kita
 ... supaya kita yang di sini yang ada di sekitar kita

4. Apa itu literasi digital?

Diketahui bahwa literasi digital adalah kemampuan dan keterampilan untuk mengakses, memahami, dan menggunakan secara aman dan kritis informasi dan komunikasi digital.

a) 100 literasi

1. Mengetahui dan memahami apa itu literasi digital
2. Mengetahui dan memahami apa itu literasi digital
3. Mengetahui dan memahami apa itu literasi digital
4. Mengetahui dan memahami apa itu literasi digital
5. Mengetahui dan memahami apa itu literasi digital
6. Mengetahui dan memahami apa itu literasi digital
7. Mengetahui dan memahami apa itu literasi digital
8. Mengetahui dan memahami apa itu literasi digital
9. Mengetahui dan memahami apa itu literasi digital
10. Mengetahui dan memahami apa itu literasi digital

b) 10 literasi literasi

1. Mengetahui dan memahami apa itu literasi digital
2. Mengetahui dan memahami apa itu literasi digital
3. Mengetahui dan memahami apa itu literasi digital

4. Bagaimana tanggapan anda mengenai kondisi pasar modal?
5. Bagaimana tanggapan anda mengenai prospek pasar modal?
6. Bagaimana tanggapan anda mengenai prospek pasar modal?

Tabel 1. Analisis dan Interpretasi Data Hasil Pengisian

No. Item	Jawaban		
	Ya	Tidak	Profil
1. Pasar modal Indonesia merupakan pasar yang berkembang pesat	0	1	0
2. Pasar modal Indonesia merupakan pasar yang stabil	0	1	0
3. Pasar modal Indonesia merupakan pasar yang efisien	0	1	0
4. Pasar modal Indonesia merupakan pasar yang transparan	0	1	0
5. Pasar modal Indonesia merupakan pasar yang adil	0	1	0
6. Pasar modal Indonesia merupakan pasar yang aman	0	1	0
7. Pasar modal Indonesia merupakan pasar yang sehat	0	1	0
8. Pasar modal Indonesia merupakan pasar yang modern	0	1	0
9. Pasar modal Indonesia merupakan pasar yang profesional	0	1	0
10. Pasar modal Indonesia merupakan pasar yang inovatif	0	1	0
11. Pasar modal Indonesia merupakan pasar yang kompetitif	0	1	0
12. Pasar modal Indonesia merupakan pasar yang dinamis	0	1	0
13. Pasar modal Indonesia merupakan pasar yang terbuka	0	1	0
14. Pasar modal Indonesia merupakan pasar yang inklusif	0	1	0
15. Pasar modal Indonesia merupakan pasar yang berkelanjutan	0	1	0



- 1. Dams
- 2. Nuclear Power
- 3. Large Scale Hydropower
- 4. Geothermal

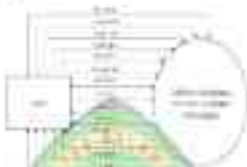

Area 1 of Energy (only for reference)
 Energy from the sun is the most abundant source of energy available on the earth's surface. It is the primary source of energy for all life on earth.

No.	Location	Capacity
1	Batang Toru	1400 MW
2	Bali	1000 MW
3	Banda Aceh	1000 MW
4	Bengkulu	1000 MW
5	Bontomatene	1000 MW
6	Bontolene	1000 MW
7	Bontolene	1000 MW
8	Bontolene	1000 MW



No.	Struktur	Contoh
1	Epidermis	
2	Dermis	
3	Epidermis	
4	Epidermis	
5	Epidermis	
6	Epidermis	
7	Epidermis	
8	Epidermis	
9	Epidermis	
10	Epidermis	





1. Ein Foto Experiment!



Skizze 11 Ein Foto Experiment!

c. Notolempa

Tempa merupakan tempa bagian dari Pterolempa.

Tempa level I yaitu sebagai berikut:

Tabel 1.1. Data Tempa

No.	Tempa	Tempa
1.	Tempa	Tempa yang digunakan untuk keperluan...
2.	Tempa	Tempa yang digunakan untuk keperluan...
3.	Tempa	Tempa yang digunakan untuk keperluan...
4.	Tempa	Tempa yang digunakan untuk keperluan...
5.	Tempa	Tempa yang digunakan untuk keperluan...
6.	Tempa	Tempa yang digunakan untuk keperluan...
7.	Tempa	Tempa yang digunakan untuk keperluan...
8.	Tempa	Tempa yang digunakan untuk keperluan...

d. Notolempa

Tempa yang digunakan untuk keperluan...

Tabel 1.2. Data Tempa

No.	Tempa	Tempa	Tempa	Tempa
1.	Tempa	Tempa	Tempa	Tempa
2.	Tempa	Tempa	Tempa	Tempa



No	Tipe Pusat	Ukuran Dua Lagi	Ukuran Tiga Lagi	Deskripsi
11	Meliputi sistem sirkulasi	Dua Sipit	dua Sipit	Pada bagian atas terdapat pembuluh darah sirkulasi dan sistem ekskresi
12	Meliputi sistem pernapasan	dua Sipit	dua Sipit	Pada bagian atas terdapat sistem pernapasan dan sistem ekskresi
13	Meliputi sistem pergerakan	dua Sipit	dua Sipit	Pada bagian atas terdapat sistem pernapasan dan sistem ekskresi
14	Meliputi sistem pergerakan	dua Sipit	dua Sipit	Pada bagian atas terdapat sistem pernapasan dan sistem ekskresi
15	Meliputi sistem pergerakan	dua Sipit	dua Sipit	Pada bagian atas terdapat sistem pernapasan dan sistem ekskresi
16	Meliputi sistem pergerakan	dua Sipit	dua Sipit	Pada bagian atas terdapat sistem pernapasan dan sistem ekskresi

No	Nama Paku	Virus Dise- gigit	Masa Tan- gapan	Gejala
11	Mogor gulir	Dise- gigit Aedes	10-14hari 1-2hari	Demam nyeri otot gigitan demam nyeri otot
12	Mogor gulir	Dise- gigit Aedes	10-14hari 1-2hari	Demam nyeri otot gigitan demam nyeri otot
13	Mogor gulir	Dise- gigit Aedes	10-14hari 1-2hari	Demam nyeri otot gigitan demam nyeri otot





1. Das For Experiment
(Das For Experiment)



Bild 1.1 Das For Experiment



19.1 Dasy Nematode Diagram



Figure 19.1 Dasy Nematode Diagram

19.1.1 Dasy Nematode

The Dasy Nematode is a type of roundworm that is found in the soil. It is a pear-shaped worm with a head at one end and a tail at the other. The head is wider than the tail. The body is covered in a protective cuticle. The internal organs are arranged in a specific pattern. The diagram shows the following parts:



Diagram 1



Fig. 1.11 Diagram of a polychaete worm.

4. Daftar isi dan

Daftar Isi dan Daftar Isi

No.	Isi dan	Daftar
1.	Daftar Isi dan	Daftar Isi dan
2.	Daftar Isi dan	Daftar Isi dan
3.	Daftar Isi dan	Daftar Isi dan
4.	Daftar Isi dan	Daftar Isi dan
5.	Daftar Isi dan	Daftar Isi dan
6.	Daftar Isi dan	Daftar Isi dan
7.	Daftar Isi dan	Daftar Isi dan
8.	Daftar Isi dan	Daftar Isi dan
9.	Daftar Isi dan	Daftar Isi dan
10.	Daftar Isi dan	Daftar Isi dan

No	Kategori	Deskripsi
1	Kategori 1	Deskripsi pada kategori 1 dan kategori 2 yang sama ke dua dalam hal ini
2	Kategori 2	Deskripsi pada kategori 1 dan kategori 2 yang sama ke dua dalam hal ini
3	Kategori 3	Deskripsi pada kategori 1 dan kategori 2 yang sama ke dua dalam hal ini
4	Kategori 4	Deskripsi pada kategori 1 dan kategori 2 yang sama ke dua dalam hal ini
5	Kategori 5	Deskripsi pada kategori 1 dan kategori 2 yang sama ke dua dalam hal ini
6	Kategori 6	Deskripsi pada kategori 1 dan kategori 2 yang sama ke dua dalam hal ini
7	Kategori 7	Deskripsi pada kategori 1 dan kategori 2 yang sama ke dua dalam hal ini
8	Kategori 8	Deskripsi pada kategori 1 dan kategori 2 yang sama ke dua dalam hal ini
9	Kategori 9	Deskripsi pada kategori 1 dan kategori 2 yang sama ke dua dalam hal ini
10	Kategori 10	Deskripsi pada kategori 1 dan kategori 2 yang sama ke dua dalam hal ini
11	Kategori 11	Deskripsi pada kategori 1 dan kategori 2 yang sama ke dua dalam hal ini
12	Kategori 12	Deskripsi pada kategori 1 dan kategori 2 yang sama ke dua dalam hal ini



1. Name of the organism that is reduced

Tab. 2.4. Name of the organism that is reduced

Streptococcus	
Name of the organism	Streptococcus pneumoniae
Genus	Streptococcus
Species	Streptococcus pneumoniae
Strain	Streptococcus pneumoniae
Strain name	Streptococcus pneumoniae

2. Name of the organism that is not reduced

Tab. 2.5. Name of the organism that is not reduced

Streptococcus	
Name of the organism	Streptococcus pneumoniae
Genus	Streptococcus
Species	Streptococcus pneumoniae
Strain	Streptococcus pneumoniae
Strain name	Streptococcus pneumoniae

3. Name of the organism that is not reduced

Tab. 2.6. Name of the organism that is not reduced

Streptococcus	
Name of the organism	Streptococcus pneumoniae
Genus	Streptococcus



Jawaban	
Kelembaban	Kelembaban merupakan faktor yang sangat penting dalam kehidupan manusia, karena air adalah sumber kehidupan.
Kelembaban	Kelembaban merupakan faktor yang sangat penting dalam kehidupan manusia, karena air adalah sumber kehidupan.
Kelembaban	Kelembaban merupakan faktor yang sangat penting dalam kehidupan manusia, karena air adalah sumber kehidupan.

1. Bagaimana cara menjaga kesehatan lingkungan?

Jawaban	
Kelembaban	Kelembaban merupakan faktor yang sangat penting dalam kehidupan manusia, karena air adalah sumber kehidupan.
Kelembaban	Kelembaban merupakan faktor yang sangat penting dalam kehidupan manusia, karena air adalah sumber kehidupan.
Kelembaban	Kelembaban merupakan faktor yang sangat penting dalam kehidupan manusia, karena air adalah sumber kehidupan.
Kelembaban	Kelembaban merupakan faktor yang sangat penting dalam kehidupan manusia, karena air adalah sumber kehidupan.
Kelembaban	Kelembaban merupakan faktor yang sangat penting dalam kehidupan manusia, karena air adalah sumber kehidupan.
Kelembaban	Kelembaban merupakan faktor yang sangat penting dalam kehidupan manusia, karena air adalah sumber kehidupan.

2. Bagaimana cara menjaga kesehatan lingkungan?

2.1. Bagaimana cara menjaga kesehatan lingkungan?

Jawaban	
Kelembaban	Kelembaban merupakan faktor yang sangat penting dalam kehidupan manusia, karena air adalah sumber kehidupan.
Kelembaban	Kelembaban merupakan faktor yang sangat penting dalam kehidupan manusia, karena air adalah sumber kehidupan.
Kelembaban	Kelembaban merupakan faktor yang sangat penting dalam kehidupan manusia, karena air adalah sumber kehidupan.



Tabel 11	
Deskripsi:	Produk ini adalah 'Cairan' yang digunakan untuk mencuci tangan. Produk ini memiliki bau yang menyegarkan dan tahan lama.
Kelebihan:	Produk ini memiliki harga yang terjangkau, mudah digunakan, dan efektif dalam membersihkan tangan.

1. Analisis dan Interpretasi Data

Tabel 12: Analisis dan Interpretasi Data

Tabel 12	
Deskripsi:	Produk ini adalah 'Cairan' yang digunakan untuk mencuci tangan. Produk ini memiliki bau yang menyegarkan dan tahan lama.
Kelebihan:	Produk ini memiliki harga yang terjangkau, mudah digunakan, dan efektif dalam membersihkan tangan.
Kelemahan:	Produk ini memiliki bau yang menyegarkan dan tahan lama.
Kelebihan:	Produk ini memiliki harga yang terjangkau, mudah digunakan, dan efektif dalam membersihkan tangan.

1. Analisis dan Interpretasi Data

Tabel 13: Analisis dan Interpretasi Data

Tabel 13	
Deskripsi:	Produk ini adalah 'Cairan' yang digunakan untuk mencuci tangan. Produk ini memiliki bau yang menyegarkan dan tahan lama.
Kelebihan:	Produk ini memiliki harga yang terjangkau, mudah digunakan, dan efektif dalam membersihkan tangan.

Kawitan	
Tempat	Tempat yang sudah lebih dahulu ada sebelum ada orang yang datang ke situ
Ditulis oleh	Penulis sendiri. Tidak ada penyalinan.
Ditulis oleh	Lebih banyak orang

10. Tempat Digubungin pada batu perunggu

Tabel 11. Temat digubungin pada batu perunggu

Kawitan	
Tempat	Tempat yang sudah lebih dahulu ada sebelum ada orang yang datang ke situ
Ditulis oleh	Penulis sendiri. Tidak ada penyalinan.
Ditulis oleh	Lebih banyak orang

11. Tempat Digubungin pada batu perunggu

Tabel 11. Temat digubungin pada batu perunggu

Kawitan	
Tempat	Tempat yang sudah lebih dahulu ada sebelum ada orang yang datang ke situ
Ditulis oleh	Penulis sendiri. Tidak ada penyalinan.
Ditulis oleh	Lebih banyak orang



11. Nerve Distribution in pod

Table 11: Nerve distribution in pod

	Location
Root nerve	Nerve in the pod
Site	Pod in the pod
Depth	Pod in the pod in the pod
Depth	Pod in the pod in the pod in the pod
Depth	Pod in the pod in the pod in the pod in the pod

11. Nerve



	Location
Root nerve	Nerve in the pod
Site	Pod in the pod
Depth	Pod in the pod in the pod in the pod
Depth	Pod in the pod in the pod in the pod in the pod
Depth	Pod in the pod in the pod in the pod in the pod in the pod

11. Nerve

Table 11: Nerve in

	Location
Root nerve	Nerve in the pod
Site	Pod in the pod
Depth	Pod in the pod in the pod in the pod in the pod
Depth	Pod in the pod in the pod in the pod in the pod in the pod



Jawaban	
Danda diti	laga kadih (pilih ran laka ay laga pidi (pilih laka ay)

11. Berapa Dagingnya jika menggunakan

Dasar 111. Berapa dagingnya jika menggunakan

Jawaban	
Dasar 111	Dagingnya jika menggunakan
Jika	laga kadih
Daging	laga kadih (pilih ran laka ay laga pidi (pilih laka ay)
Dagingnya	laga kadih (pilih ran laka ay laga pidi (pilih laka ay)
Danda diti	laga kadih (pilih ran laka ay laga pidi (pilih laka ay)

11. Berapa Dagingnya jika menggunakan

Dasar 111. Berapa dagingnya jika menggunakan

Jawaban	
Dasar 111	Dagingnya jika menggunakan
Jika	laga kadih
Daging	laga kadih (pilih ran laka ay laga pidi (pilih laka ay)
Dagingnya	laga kadih (pilih ran laka ay laga pidi (pilih laka ay)
Danda diti	laga kadih (pilih ran laka ay laga pidi (pilih laka ay)



11. Nama dan deskripsi hewan

Tabel 12. Nama dan deskripsi hewan

Hewan	
Nama hewan	Kucing berbulu putih
Ura	Ura di kebun
Unggas	Unggas yang dipelihara di peternakan sangat banyak di daerah pedesaan jawa timur
Reptil	Reptil yang hidup di air seperti ular air
Amfibi	Amfibi yang hidup di air dan di darat

11. Nama dan deskripsi

Tabel 13. Nama dan deskripsi

Hewan	
Nama hewan	Kucing
Ura	Ura di kebun
Unggas	Unggas yang dipelihara di peternakan sangat banyak di daerah pedesaan jawa timur
Reptil	Reptil yang hidup di air seperti ular air
Amfibi	Amfibi yang hidup di air dan di darat

11. Nama dan deskripsi hewan yang ada di peternakan

Tabel 14. Nama dan deskripsi hewan yang ada di peternakan

Hewan	
Nama hewan	Kucing
Ura	Ura

Sardinia	
Geography	Island with mountainous terrain, low rainfall, high temperatures, high humidity, high precipitation, high evaporation
Climate	Island with low rainfall, high humidity, high evaporation, high precipitation, high evaporation
Soil	Highly eroded, low fertility

Fig. 10. Climate and soil conditions in Sardinia

Sardinia	
Geography	Island with mountainous terrain, low rainfall, high temperatures, high humidity, high precipitation, high evaporation
Climate	Island with low rainfall, high humidity, high evaporation, high precipitation, high evaporation
Soil	Highly eroded, low fertility
Soil	Highly eroded, low fertility
Soil	Highly eroded, low fertility

Fig. 11. Climate and soil conditions in Sardinia

Sardinia	
Geography	Island with mountainous terrain, low rainfall, high temperatures, high humidity, high precipitation, high evaporation
Climate	Island with low rainfall, high humidity, high evaporation, high precipitation, high evaporation
Soil	Highly eroded, low fertility



Habitat	
Depth range	Epipelagic zone, ranging from surface to 2000m, but generally concentrated in the upper 1000m
Verticality	Diurnal vertical migration

11.11.2024: Agave

1. Anatomy of the Agave plant



Figure 11.1: Anatomy of the Agave plant



2. Analisis dan perancangan sistem (ragrpd)

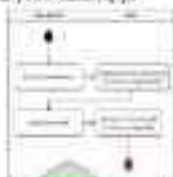

Salah satu cara untuk menganalisis sistem (ragrpd)

3. Analisis dan perancangan sistem (ragrpd)



Salah satu cara untuk menganalisis sistem (ragrpd)



3. Aktivitas belajar pada awal tahun





5. **Arteri Glomerulus pada limpa**

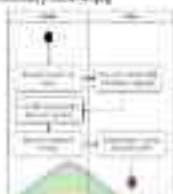

Gambar 7. Arteri Glomerulus pada limpa

7. **Arteri Muscularis pada**



Gambar 8. Arteri Muscularis pada



1. Analisis Mutasi Individu seluler



Gambar 1. Analisis Mutasi Individu seluler



11. Analisis Diagram Proses pada 1000 liter air





11. Anatomy (Mammals and birds)

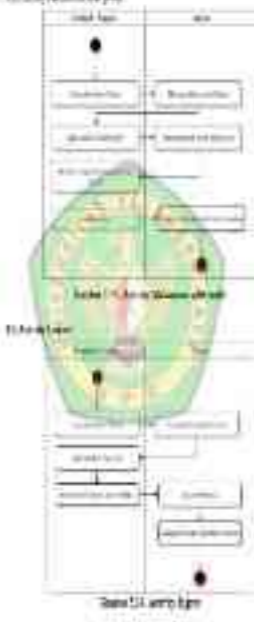



11. Anus Dips



Figure 11. Anus Dips (Anatomical Diagram)

10. Analisis algoritma dan pada ringkas.

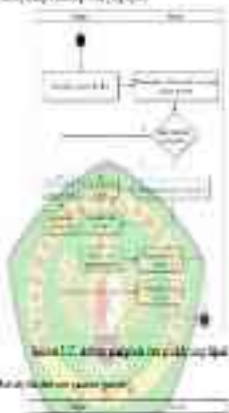

Gambar 1.17. Analisis algoritma dan pada ringkas.

11. Analisis algoritma dan pada ringkas.

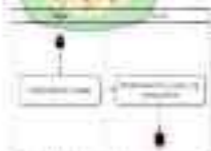

Gambar 1.18. Analisis algoritma dan pada ringkas.



2. Aşağıdaki hücreler hakkında yorum yapınız



3. Aşağıdaki hücreyi tanımlayınız

Resim 1: Bitki hücresi yapısı

10. Activity-related nursing plan



Figure 10. Activity-related nursing plan

11) Answer the following questions about storage

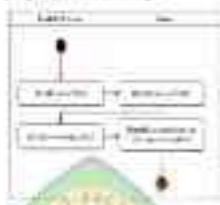

Diagram 11.1: Hard disk layout showing storage

11.1) Data File Data

Data files are computer files that are organized into and managed by the file system. They are usually stored on a storage device such as a hard disk or a solid state drive.

11.2) File System

No.	File Name	Type	Size	Storage
1	data	file	1	100MB
2	data	file	1	100MB
3	data	file	1	100MB

11.3) File System

No.	File Name	Type	Size	Storage
1	C:\data	file	1	100MB
2	D:\data	file	1	100MB
3	data	file	1	100MB
4	data	file	1	100MB

No	Item Field	Unit/Qty	Unit	Storage
1	dy. selen	number	01	
2	shamp. selen	number	01	
3	mask. selen	number	01	

g) **Table 10**

Table 10: Table 10				
No	Item Field	Unit/Qty	Unit	Storage
1	g. selen	number	01	Tray 10
2	shamp. selen	number	01	
3	mask. selen	number	01	

h) **Table 11**

Table 11: Table 11				
No	Item Field	Unit/Qty	Unit	Storage
1	g. selen	number	01	Tray 10
2	Mask. selen	number	01	Tray 10
3	Shamp. selen	number	01	Tray 10
4	Mask. selen	number	01	Tray 10

i) **Table 12**

Table 12: Table 12				
No	Item Field	Unit/Qty	Unit	Storage
1	g. selen	number	01	Tray 10
2	Mask. selen	number	01	
3	Shamp. selen	number	01	
4	Mask. selen	number	01	
5	dy. selen	number	01	
6	Shamp. selen	number	01	
7	Mask. selen	number	01	

4. The system

Initial Data				
No.	Item	Type	Unit	Storage
1	Ujung	bag	5	100 kg
2	Kayu	bag	5	100 kg
3	Kayu	bag	4	100 kg

7. The system

Initial Data				
No.	Item	Type	Unit	Storage
1	Ujung	bag	4	100 kg
2	Kayu	bag	5	100 kg
3	Ujung	bag	5	100 kg
4	Kayu	bag	4	100 kg
5	Kayu	bag	4	100 kg

8. The system

Initial Data				
No.	Item	Type	Unit	Storage
1	Ujung	bag	5	100 kg
2	Kayu	bag	5	100 kg
3	Kayu	bag	5	100 kg
4	Kayu	bag	5	100 kg
5	Kayu	bag	5	100 kg
6	Kayu	bag	5	100 kg
7	Kayu	bag	5	100 kg
8	Kayu	bag	5	100 kg
9	Kayu	bag	5	100 kg
10	Kayu	bag	5	100 kg
11	Kayu	bag	5	100 kg
12	Kayu	bag	5	100 kg

No	Area Field	Fu/Con	Salut	Sebagai
1	
2	
3	
4	
5	
6	
7	
8	
9	
10	
11	
12	
13	
14	
15	

Fr 2010, 2011

Fr 2010, 2011				
No	Area Field	Fu/Con	Salut	Sebagai
1
2
3
4
5
6
7
8
9
10

Fr 2012, 2013

Fr 2012, 2013				
No	Area Field	Fu/Con	Salut	Sebagai
1
2
3
4
5
6
7
8
9
10

No.	Task Field	Task Area	Level	Concepts
1	rapid	50%	0	
2	total conversion	100%	0%	
3	up 40%	100%	0%	
4	in 1 year	100%	0%	
5	up 1%	100%	0%	
6	in 1 year	100%	0%	
7	total output	100%	0%	
8	1 year	100%	0%	Target To
9	1 year	100%	0%	Target To

1.1.1.1.1.1.1.1.1.1

The above table provides a detailed view of the system's performance. The table shows that the system is capable of handling a wide range of tasks, from simple data entry to complex calculations. The system's performance is measured in terms of the number of tasks completed, the time taken to complete each task, and the accuracy of the results. The system's performance is also measured in terms of the number of errors made and the number of times the system has to be restarted. The system's performance is also measured in terms of the number of times the system has been used and the number of times the system has been updated. The system's performance is also measured in terms of the number of times the system has been upgraded and the number of times the system has been replaced.



Querschnitt des Blattes



1.14. Grade 7th Science

4. Cell Membrane

Topic



2. Purpose



Source: (1) <https://www.youtube.com/watch?v=111111111111>



3) Funktion optisches System



4) Tropenlinie





5. Endanmeldung



Quelle: M. J. G. in: [https://www.wahlrecht.de/](#)

6. Folgerichte



Quelle: M. J. G. in: [https://www.wahlrecht.de/](#)



10. Detail Image view



11. Exploded



Detail 1.1 Detail view toolbar & Exploded view



5. Task 4/5/6/7/8/9



Task 4: Device management and control

4.1. Overview



Figure 14. Device management and control (left side screenshot)



Figure 1-4: Data as stored in a geospatial database.



Category 1: 100, Category 2: 200, Category 3: 300, Category 4: 400, Category 5: 500

Category 1: 100, Category 2: 200, Category 3: 300, Category 4: 400, Category 5: 500



Category 1: 100, Category 2: 200, Category 3: 300, Category 4: 400, Category 5: 500

Category 1: 100, Category 2: 200, Category 3: 300, Category 4: 400, Category 5: 500



Drücke



Abbildung 1.12: Zwei verschiedene Ansichten des Kuppelmodells.



1. Kapsel



Quelle: [1] [https://www.youtube.com/watch?v=...](#)

2. Zellwand



Quelle: [2] [https://www.youtube.com/watch?v=...](#)



- Kinetik reaksi
- Energi aktivasi

10



Gambar 1.14. Diagram kinetika reaksi kimia



1. Nervenzellen

1.1. Aufbau



Abbildung 1.1: Aufbau einer Nervenzelle (Quelle: [1], S. 10)



Die von rechts nach links



Quelle: [1] Deutscher Fachschriften-Verlag

1. Diagram



Diagram of Dicots stem showing various parts and tissues.



1. Type in numbers



Drawn by: Dhanu. Do not write in this area or beyond it.



11. Die zwei polkörtigen Keimblätter



Die beiden Keimblätter sind in der Keimwurzel des Keims zu sehen.

11. Die zwei polkörtigen Keimblätter



Diagram illustrating the internal structure of a stem cross-section. The diagram shows various tissues and structures, including the vascular bundles, xylem, phloem, and pith. Labels include:

- 1. Pith (central tissue)
- 2. Pith rays
- 3. Secondary xylem
- 4. Vascular cambium
- 5. Secondary phloem
- 6. Primary xylem
- 7. Primary phloem
- 8. Cork cambium
- 9. Cork
- 10. Cortex
- 11. Epidermis



3 1 5 2 4

Corteza (C) Corteza secundária (CS)

3 1 5 2 4



U.S. Geological Survey



Figure 1-8 Basin in a cross-section view.



11.360 (a) (b) (c) (d)



Figure 11.360 (a) (b) (c) (d) showing the cross-section of the structure.



11.36.01.01.01



Diagram of a cell structure and its components.



Il tipo di...



Il tipo di...

11. Gambarlah (20%)



11. Hasil paku-paku

1. Epidermis	1. Epidermis
2. Kork	2. Kork
3. Kambium	3. Kambium
4. Xilem	4. Xilem
5. Floem	5. Floem

Gambar 1.1. Struktur anatomi paku-paku



(1.5m) per capita)



Slide 17. Summary of the joint project. See index page 10.



Esquema 1.1. Estructura detallada para pasar los nutrientes al resto del árbol.



II. Dörtmeşaklılar

14

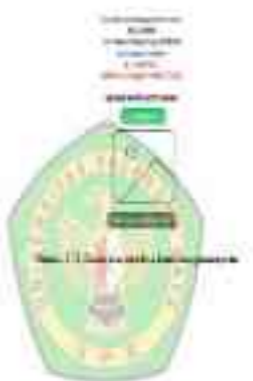



(1,500 points)



Code 17 240001 in 5-Avg, year 1400 0000



Table 1.2: Diagram of a cell (for reference)



II. Contrôle la pompe



Quelle est la source d'énergie pour la pompe ?
Il s'agit de l'énergie solaire.



Dendroica striata	
♂	150-170
♀	120-140
♂	130-150
♀	100-120
♂	110-130
♀	80-100



1. Crop

2. Gizzard

3. Liver

4. Pancreas

5. Intestines

6. Cloaca



Diagram illustrating the structure of a stem cross-section, showing various tissues and their arrangement.

1. The pith is located in the center of the stem.



Figure 11.11. Diagram of a stem cross-section showing the arrangement of vascular bundles.



11.1.1. **Wajah 2.0:** Dendratasi pembuluh kayu dan jaringan pengangkut lainnya pada batang tumbuhan berkayu.



ITC
KOTAK



Gambar 11.1. Struktur tradisional rumah tradisional

11.1.1. Struktur tradisional rumah tradisional



Figura 1.10. Distribuția vascularizării în tulpina unei rădăcini:
1-4. La pozițiile corespunzătoare



node II. Dorsal cuticle plate to reduce

transpiration

node III. Node and axillary shoot primordia of

the primary shoot



Figure 17.2 Dicot stem cross-section (see profile page)

3.37 REKAMATI PERSEKUTUAN

3.3.1.1. Kesimpulan

Didapat bahwa hasil penelitian yang dilakukan melalui pengamatan langsung. Menerapkan prosedur 22 cara wawancara yang cara yang terdapat di dalam program wawancara yang terdapat. Adanya beberapa faktor yang terdapat dalam hal ini. Hal ini akan dapat dapat dipelajari dan diteliti.

3.3.1.2. Kesimpulan

3.3.1.2.1. Kesimpulan



3.3.1.2.2. Kesimpulan

Apabila penelitian ini dilakukan, diharapkan agar terdapat hasil-hasil yang dapat digunakan sebagai acuan bagi penelitian-penelitian yang sejenis di kemudian datang. Dengan demikian, semoga saja penelitian ini dapat memberikan manfaat yang dapat digunakan sebagai acuan bagi penelitian-penelitian yang lain.



A1.12 Bahasa Dashboard



Not all data collected may describe a complete picture, and the data quality may vary. When you view the data, you may notice that some data points are missing, such as data points that are not visible in the chart, such as data points that are not visible in the chart.

A1.13 Bahasa Dashboard Report dan Grafik



Gambar 13. Tampilan informasi secara visual dan grafik

Setelah Tes Pajol selesai dan semua anggota sudah ada, Tim Dosen Lajipat, Siliwangi dan mahasiswa kelas Kurikulum dapat bergabung untuk melakukan kegiatan belajar mengajar. Sebelum memulai kegiatan belajar mengajar, dosen memberikan penjelasan mengenai bentuk dan isi dari Tes Pajol yang akan dipelajari pada pertemuan ini. Kemudian, dosen memberikan penjelasan mengenai bentuk dan isi dari Tes Pajol yang akan dipelajari pada pertemuan ini. Kemudian, dosen memberikan penjelasan mengenai bentuk dan isi dari Tes Pajol yang akan dipelajari pada pertemuan ini.



Gambar 4.4. Sistem pencernaan manusia

Setelah kegiatan belajar mengajar selesai, dosen memberikan penjelasan mengenai bentuk dan isi dari Tes Pajol yang akan dipelajari pada pertemuan ini.



berdasarkan indikator yang tertera pada tabel berikut ini:

1.1.1. Bagaimana cara kerja alat?



Gambar 1.1.1. Diagram cara kerja alat

Setelah itu, pengguna dapat melihat data yang telah diinput ke dalam sistem. Data ini akan ditampilkan secara visual dan dapat digunakan untuk analisis lebih lanjut.



Gambar 1.1.2. Data yang terinput

4.12 Ekologi Kepadatan Dasar



Gambar 4.12. Tampilan awal dari aplikasi.

Salah satu keunggulan aplikasi adalah dapat mencari dan menampilkan hasil pencarian secara otomatis. Hal ini dapat memudahkan pengguna dalam mencari informasi yang dibutuhkan. Selain itu, aplikasi juga memiliki fitur untuk menampilkan hasil pencarian secara otomatis.



Gambar 4.13. Tampilan detail dari aplikasi.



Salah satu bentuk laporan, adalah laporan dan foto serta hasil dan laporan ini adalah laporan Aprilis saat kegiatan yang dilaksanakan yaitu oleh mahasiswa aktif dan bisa juga dituliskan.



Gambar 4.11. Screenshot tampilan aplikasi yang sedang berjalan.

4.11.8. Screenshot tampilan yang sedang berjalan.



Gambar 4.12. Screenshot tampilan yang sedang berjalan.

Menurut para pakar yang telah diuraikan sebelumnya, ada beberapa jenis puisi yang meliputi puisi yang sudah terdapat. Untuk itu, dapat diartikan sebagai puisi yang tidak hanya terdapat pada bentuk puisi yang sudah terdapat, tetapi pada bentuk puisi yang sudah terdapat.

1. **Menurut para pakar** - puisi yang sudah terdapat pada bentuk puisi yang sudah terdapat.
2. **Pada bentuk puisi** - puisi yang sudah terdapat pada bentuk puisi yang sudah terdapat.
3. **Pada jenis puisi** - puisi yang sudah terdapat pada bentuk puisi yang sudah terdapat.
4. **Pada bentuk puisi** - puisi yang sudah terdapat pada bentuk puisi yang sudah terdapat.
5. **Pada bentuk puisi** - puisi yang sudah terdapat pada bentuk puisi yang sudah terdapat.
6. **Pada bentuk puisi** - puisi yang sudah terdapat pada bentuk puisi yang sudah terdapat.

Ada beberapa jenis puisi yang sudah terdapat pada bentuk puisi yang sudah terdapat.

Untuk lebih jelasnya akan dijelaskan apa itu sistem payroll dan perbedaan antara gaji pokok, gaji pokok tetap, gaji pokok variabel, gaji pokok insentif, dan bonus. Untuk lebih jelasnya akan dijelaskan apa itu payroll dan bagaimana prosesnya berikut ini.



Gambar 1.1.1. Screenshot sistem payroll

Salah satu hal yang akan dibahas dalam payroll adalah tentang perbedaan gaji pokok tetap dengan gaji pokok variabel. Ada beberapa perbedaan antara gaji pokok tetap dan gaji pokok variabel. Untuk lebih jelasnya akan dijelaskan apa itu gaji pokok tetap dan gaji pokok variabel berikut ini.



Gambar 1.11. Data presentasi pada bar chart

Visualisasi data merupakan hal yang penting dalam analisis data. Dengan menggunakan visualisasi data, kita dapat memahami data dengan lebih mudah dan cepat. Visualisasi data yang baik dapat membantu kita dalam pengambilan keputusan yang lebih akurat dan tepat.

Gambar 1.12. Bar chart dan pie chart



Gambar 1.12. Bar chart dan pie chart



4.1.10 Nilai Properti



Salah satu fitur yang menarik dari aplikasi ini adalah kemampuan untuk menampilkan data properti secara real-time. Hal ini memungkinkan pengguna untuk melihat perubahan harga dan status properti secara langsung. Selain itu, aplikasi ini juga memiliki fitur notifikasi yang dapat dikirimkan ke pengguna melalui email atau SMS.

4.1.11 Kesimpulan



Salah satu kesimpulan dari penelitian ini adalah bahwa aplikasi ini dapat membantu pengguna dalam mengelola properti mereka secara lebih efisien. Selain itu, aplikasi ini juga dapat meningkatkan pengalaman pengguna dengan menyediakan fitur-fitur yang inovatif dan mudah digunakan.



staying on track during these tough months will help your business
begin to flourish again.



ALL Liquid Milk
ALL Spices



Circle 15 Spices



... the glass state ...

1.1.1. Natural Gas



1.1.1.1. Natural Gas

... the glass state ...

1.11) Rastan Sastan



Figure 1.11. Rastan Sastan

Figure 1.11. Rastan Sastan. This diagram illustrates the layout of a traditional Indian cave temple (Rastan Sastan). The central feature is a large, ornate shrine structure, likely housing a deity or a specific ritual object. The cave is divided into several sections, with different colors and patterns indicating various parts of the temple. The diagram is labeled with various parts and includes a scale bar at the bottom.



ALTA Life Does Empty



No matter if you're just trying to get started, this recipe is perfect for you. It's a great way to get your diet on track.



4.1.3. Klorofil dan Karotenoid

Struktur Klorofil

Struktur Karotenoid

Struktur



Struktur Kloroplas (dari buku biologi SMA kelas XI)
Kloroplas adalah organel yang memiliki membran ganda dan berisi cairan stroma. Jaringan membran internal yang disebut stroma lamellae menghubungkan grana. Grana adalah tumpukan membran tilakoid yang mengandung klorofil dan protein fotosintesis lainnya.

4.2.3. Nilai (a) Produktif



(Gambar 4.2.3. Nilai (a) Produktif)

Nilai ikutan ini memiliki fungsi, yaitu sebagai produk ikutan ini dapat membantu. Pada produk ini, ada banyak barang yang bisa dibeli, mulai dari barang-barang yang bisa dibeli atau jualan lain.



menentukan profit di mana itu akan muncul dan di mana akan
Terdapat dua faktor utama yang perlu dipertimbangkan dalam hal ini, yaitu biaya
yang perlu untuk memproduksi produk tersebut. Jika biaya produksi
perusahaan lebih rendah daripada pesaingnya, perusahaan dapat menawarkan produknya
dengan harga yang lebih rendah.

4.7.3.3. Strategi Biaya Rendah sebagai Daya Saing



Gambar 4.3. Strategi produk yang rendah

Strategi biaya rendah adalah strategi yang digunakan perusahaan untuk
menurunkan biaya produksi dan harga jual produknya. Strategi ini dapat
digunakan untuk meningkatkan daya saing perusahaan di pasar yang
sangat kompetitif. Strategi ini dapat diterapkan pada berbagai jenis produk,
terutama pada produk yang memiliki biaya produksi yang rendah.



ACT 111 (No. 2004) Bill Number

1. Recommended by:



Name:

Address:

City:

State:



Name:

Address:

City:

State:



Figure 1.1. Leaf illustration.

This figure is a leaf illustration. It is related to the text above. The text above is a list of names and addresses of legislators. The figure is a green leaf with a white outline. Inside the leaf, there are several small images of medicine bottles and pills. The text "ACT 111" is written vertically along the left edge of the leaf.



11.111 Sistem Peroksidasi Tubuh di Tingkat



Gambar 11.111 Struktur sistem peroksidasi tubuh manusia.

Sistem peroksidasi tubuh manusia terdiri dari saluran pernafasan, organ pernafasan, dan otot. Saluran pernafasan utama adalah trachea, saluran pernafasan sekunder adalah bronchi, dan organ pernafasan utama adalah paru-paru. Otot pernafasan yang terlibat dalam proses pernafasan adalah otot diafragma dan otot interkostal. Proses pernafasan melibatkan pertukaran gas antara udara di saluran pernafasan dengan darah di kapiler paru-paru. Proses ini melibatkan difusi gas yang dipengaruhi oleh perbedaan tekanan parsial gas di saluran pernafasan dan darah.

A.7.11 Bina Pabrik dan Teknik di Yonki



Gambar 4.11. Bina pabrik dan teknik di Yonki

Teknik ini merupakan teknik yang paling tua dan paling tua, dan sangat penting dalam kehidupan manusia. Setiap hari kita melakukan kegiatan teknik ini. Teknik ini merupakan ilmu yang mempelajari bagaimana kita dapat membuat benda-benda yang kita butuhkan dalam kehidupan sehari-hari. Teknik ini merupakan ilmu yang mempelajari bagaimana kita dapat membuat benda-benda yang kita butuhkan dalam kehidupan sehari-hari.



ALIRAN Pemula Untuk Desain Produk Industri dan Desain

1. Konsep Dasar



Gambar 1.1.1



Gambar 1.1.2



Gambar 1.1.3 (Sumber: Modul Desain Produk Industri)

Salah satu alirannya adalah proses perancangan. Perancangan adalah proses yang melibatkan berbagai disiplin ilmu dan keahlian.

4.3.3.3. Mekanisme Kembang / Pertumbuhan



Gambar 4.3.3.3 Mekanisme kembang / pertumbuhan



Teknik ini menggunakan alat ukur yang sederhana dan mudah dioperasikan. Teknik ini digunakan untuk mengukur ketebalan material yang relatif tipis. Teknik ini menggunakan prinsip interferensi cahaya yang terjadi pada permukaan material yang diukur. Teknik ini dapat digunakan untuk mengukur ketebalan material yang relatif tipis.

1.7.11 Mikroskop Prisma Perisai (Polarizing)



Gambar 1.7.11 Mikroskop Prisma Perisai (Polarizing)

Teknik ini menggunakan alat ukur yang sederhana dan mudah dioperasikan. Teknik ini digunakan untuk mengukur ketebalan material yang relatif tipis. Teknik ini menggunakan prinsip interferensi cahaya yang terjadi pada permukaan material yang diukur. Teknik ini dapat digunakan untuk mengukur ketebalan material yang relatif tipis.



ACT 115 Sistem Perak dan Perak 115



Salah satu dari dua sisi paru-paru adalah paru-paru kanan (paru-paru kanan) dan sisi lainnya adalah paru-paru kiri (paru-paru kiri).



ACTIVIDADES PARA EL ALUMNO



¿Qué actividades se realizan en esta zona? ¿Qué actividades se realizan en esta zona? ¿Qué actividades se realizan en esta zona?



Mapa de la zona de estudio

Salah satunya adalah dengan cara menyempurnakan struktur dan fungsinya seperti halnya pada tumbuhan lain yang memiliki kemampuan untuk beradaptasi dengan lingkungan yang berubah.

4.2.1.2 Struktur dan Fungsi



Gambar 4-1. Struktur dan fungsi daun

Salah satunya adalah dengan cara menyempurnakan struktur dan fungsinya seperti halnya pada tumbuhan lain yang memiliki kemampuan untuk beradaptasi dengan lingkungan yang berubah.

4.1.3 Mekanisme Pengangkutan Perifal



Gambar 4.11. Mekanisme pengangkutan perifer

Selanjutnya, fotosintesis menghasilkan glukosa yang akan diangkut ke bagian lain dari tumbuhan. Glukosa akan diangkut ke bagian lain tumbuhan melalui pembuluh pengangkutan perifer yang disebut dengan xilem.



Activity 4.3: 4.3.1

4.3.1

Introduction

What is the purpose of this activity?

Procedure

1. Prepare the solution.
2. Add the solution to the flask.
3. Observe the color change.
4. Record the results.
5. Repeat the experiment.
6. Analyze the results.
7. Draw conclusions.

Conclusion

What is the result of the experiment?

What is the significance of the result?

References

1. [Reference 1]

2. [Reference 2]

3. [Reference 3]

4. [Reference 4]

5. [Reference 5]

6. [Reference 6]

7. [Reference 7]

8. [Reference 8]

9. [Reference 9]

10. [Reference 10]

11. [Reference 11]

12. [Reference 12]

13. [Reference 13]

14. [Reference 14]

15. [Reference 15]

16. [Reference 16]

17. [Reference 17]

18. [Reference 18]

19. [Reference 19]

20. [Reference 20]

Table 4.3: Example 4.3.1

© 2020 Pearson Education, Inc. All rights reserved.

Keuntungan lainnya adalah bahwa alat ini memungkinkan pengguna untuk melakukan pengukuran dengan lebih akurat. Hal ini dikarenakan alat ini memiliki sensor yang lebih sensitif dan akurat. Selain itu, alat ini juga memiliki fitur yang memungkinkan pengguna untuk menyimpan data pengukuran ke dalam memori internal. Hal ini memungkinkan pengguna untuk melihat riwayat pengukuran mereka di kemudian hari.



Gambar 4-1. Hasil dari alat digital.

Keuntungan lain dari alat ini adalah bahwa alat ini memiliki fitur yang memungkinkan pengguna untuk melakukan pengukuran dengan lebih akurat. Hal ini dikarenakan alat ini memiliki sensor yang lebih sensitif dan akurat. Selain itu, alat ini juga memiliki fitur yang memungkinkan pengguna untuk menyimpan data pengukuran ke dalam memori internal. Hal ini memungkinkan pengguna untuk melihat riwayat pengukuran mereka di kemudian hari.



ACT 111: Tinjauan Struktur Pabrikasi

111.01.01.001

111.01.01.001

111.01.01.001

111.01.01.001

111.01.01.001

111.01.01.001

111.01.01.001

111.01.01.001

111.01.01.001

111.01.01.001



Gambar 111.01.01.001 (a)

Struktur bangunan pabrik yang merupakan struktur yang terdistribusi pada bagian atas dan bagian bawah. Terdiri dari bagian atas dan bagian bawah yang saling berhubungan. Bagian atas adalah bagian yang menerima beban-beban yang ditimbulkan oleh lantai, bagian-bagian dan bagian-bagian lainnya. Bagian bawah adalah bagian yang menerima beban-beban yang ditimbulkan oleh bagian-bagian lainnya. Bagian-bagian ini saling berhubungan dan membentuk satu kesatuan yang utuh. Bagian-bagian ini saling berhubungan dan membentuk satu kesatuan yang utuh. Bagian-bagian ini saling berhubungan dan membentuk satu kesatuan yang utuh. Bagian-bagian ini saling berhubungan dan membentuk satu kesatuan yang utuh.



Diagram of the stem showing the various tissues and their locations.



ACTB Diel Prevalence





Diagram of a house

Diagram of a house

1. Room

2. Wall

3. Floor

4. Ceiling

5. Door

6. Window

7. Staircase

8. Kitchen

9. Bathroom

10. Bedroom

11. Living room

12. Hallway

13. Garage

14. Porch

15. Garden

16. Pool

17. Deck

18. Patio

19. Terrace

20. Balcony

21. Staircase

22. Elevator

23. Lift

24. Ramp

25. Accessible

26. Barrier

27. Obstacle

28. Hazard

29. Danger

30. Risk

31. Safety

32. Security

33. Protection

34. Defense

35. Guard

36. Patrol

37. Watch

38. Monitor

39. Observe

40. Inspect

41. Check

42. Examine

43. Review

44. Analyze

45. Evaluate

46. Assess

47. Measure

48. Calculate

49. Determine

50. Find out



Diagram of a house

Diagram of a house showing various rooms and structural elements. The diagram is color-coded: green for walls, yellow for floors, and brown for ceilings. A legend at the top lists 50 items with corresponding numbers and colors. The diagram shows a multi-story house with a central staircase, a kitchen, a bathroom, a bedroom, a living room, a hallway, a garage, a porch, a garden, a pool, a deck, a patio, a terrace, and a balcony. The diagram is labeled 'Diagram of a house' at the top.



Слика 1. Деловне и структурне делове.



Table 471: Structure of the eye (continued)



Shoot apical meristem
Secondary xylem
Secondary phloem
Vascular cambium
Pith

Diagram of a stem cross-section



ACTH and Pank (or TSH and Peps)



11
12

13 - 14 (not present in actual paper)

15 - 16 (not present in actual paper) 17 - 18 (not present in actual paper)

ACT 101 (2014-2015) - The Treatment



The diagram illustrates the treatment's impact on the body's internal systems, showing a central vertical axis with various organs and structures highlighted in green and yellow.



Case 11: Myocardial Infarction

This patient is a 55-year-old male with a history of hypertension, diabetes, and smoking. He presented to the hospital with chest pain and shortness of breath. The patient's vital signs were stable, and his physical examination was unremarkable. The patient was diagnosed with a myocardial infarction and was treated with aspirin, beta-blockers, and statins. The patient was discharged on day 7 and is currently in good health.

Figure 1: Schematic of the experimental setup





Figure 1.1: A 3D cutaway diagram of a house showing internal systems like plumbing, electrical, and HVAC.



Table 111: Medical diagnosis

Note: bilateral Kikuchi's periosteal reaction is a recognized but little recognized but important cause of the diagnosis. The patient may present with osteoporosis-like changes.



Table 1.1.2: Overall picture of the diagnosis of the disease.



ACT (2) Endocrine Function Paper

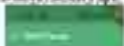

1. Pituitary Gland

2. Hypothalamus

3. Thyroid Gland

4. Adrenal Gland

5. Pancreas

6. Ovaries

7. Testes

8. Pineal Gland

9. Parathyroid Gland

10. Adipose Tissue

11. Liver

12. Kidneys

13. Bone

14. Skin

15. Hair

16. Nails

17. Blood

18. Muscle

19. Fat

20. Bone

21. Bone

22. Bone

23. Bone

24. Bone

25. Bone

26. Bone

27. Bone

28. Bone

29. Bone

30. Bone

31. Bone

32. Bone

33. Bone

34. Bone

35. Bone

36. Bone

37. Bone

38. Bone

39. Bone

40. Bone

41. Bone

42. Bone

43. Bone

44. Bone

45. Bone

46. Bone

47. Bone

48. Bone

49. Bone

50. Bone

51. Bone

52. Bone

53. Bone

54. Bone

55. Bone

56. Bone

57. Bone

58. Bone

59. Bone

60. Bone



The endocrine system is a complex network of glands that produce and secrete hormones. These hormones travel through the bloodstream to target organs and tissues, where they regulate various physiological processes such as metabolism, growth, and development. The diagram illustrates the location and function of the major endocrine glands in the human body.

A.C. Talib Alwan (2016) Pathology (Part 1)



1. Secondary xylem is present in the stem of dicot plants with vascular cambium. It is formed by the secondary xylem.

ACT II: The Closing Process



ACT III: The Closing Process



Figure 1. The Closing Process

(c) Salivary Glands

There are three salivary glands in the human body. They are the parotid gland, the sublingual gland and the submandibular gland. The parotid gland is the largest of the three and is located in the neck. The sublingual gland is located under the tongue and the submandibular gland is located under the jaw.

The salivary glands secrete saliva, which is a watery fluid that contains enzymes. Saliva helps to break down food and to keep the mouth moist. It also helps to protect the mouth from infection.

(d) Pericardial Tissue

Coronary

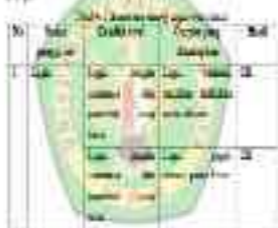



Program	Kelembagaan	Manajemen
Kelembagaan	Kelembagaan	Kelembagaan
Manajemen	Manajemen	Manajemen
Kelembagaan	Kelembagaan	Kelembagaan
Manajemen	Manajemen	Manajemen

4. Matriks

Organ	Kelembagaan	Manajemen
Kelembagaan	Kelembagaan	Kelembagaan
Manajemen	Manajemen	Manajemen
Kelembagaan	Kelembagaan	Kelembagaan
Manajemen	Manajemen	Manajemen
Kelembagaan	Kelembagaan	Kelembagaan
Manajemen	Manajemen	Manajemen
Kelembagaan	Kelembagaan	Kelembagaan
Manajemen	Manajemen	Manajemen
Kelembagaan	Kelembagaan	Kelembagaan
Manajemen	Manajemen	Manajemen



Program	Kelembagaan	Kelembagaan
Kelembagaan	Kelembagaan	Kelembagaan
Kelembagaan	Kelembagaan	Kelembagaan
Kelembagaan	Kelembagaan	Kelembagaan

1. Misi dan Tujuan:

Tabel 11. Misi dan Tujuan dari masing-masing lembaga

No	Nama Lembaga	Misi dan Tujuan	Kelembagaan
1	Kelembagaan	Kelembagaan	Kelembagaan
2	Kelembagaan	Kelembagaan	Kelembagaan

2. Misi dan Tujuan:

Tabel 12. Misi dan Tujuan dari masing-masing lembaga

No	Nama Lembaga	Misi dan Tujuan	Kelembagaan
1	Kelembagaan	Kelembagaan	Kelembagaan
2	Kelembagaan	Kelembagaan	Kelembagaan
3	Kelembagaan	Kelembagaan	Kelembagaan



No	Area proyeksi	Daerah tersebut	Organ yang terdapat di tersebut	Salah satunya
		Epigastrium epigastrium	Stomak, bagian III hepatik	

(X) (10/10)

Tabel 11. Anatomi fisiologi peritoneum II

No	Area proyeksi	Daerah tersebut	Organ yang terdapat di tersebut	Salah satunya
1	Epigastrium epigastrium	Epigastrium epigastrium	Stomak, bagian III hepatik	
2	Epigastrium epigastrium	Epigastrium epigastrium	Stomak, bagian III hepatik	III
3	Epigastrium epigastrium	Epigastrium epigastrium	Stomak, bagian III hepatik	III

(10/10)

Tabel 12. Anatomi fisiologi sistem peritoneum

No	Area proyeksi	Daerah tersebut	Organ yang terdapat di tersebut	Salah satunya
1	Epigastrium epigastrium	Epigastrium epigastrium	Stomak, bagian III hepatik	III



4.2.1. Pengaruh Faktor-faktor terhadap di hasil.

Tabel 4.21. Diagram alir yang menjelaskan analisis faktor

No	Nama variabel	Indikator	Contoh peng ukuran	Skor
1	Laju aliran partikel	Laju aliran	Laju aliran	10
		partikel	partikel	10
				10
				10
2	Laju aliran partikel	Laju aliran	Laju aliran	10
		partikel	partikel	10
				10
				10
3	Laju aliran partikel	Laju aliran	Laju aliran	10
		partikel	partikel	10
				10
				10



4. 10. 2015

10. 10. 2015

No	Yeni	Yeni	Yeni	Yeni
	Yeni	Yeni	Yeni	Yeni
1
2
3
4
5
6
7
8
9
10



No	Yeni	Kategori	Değerlendirme	Foto
1	Yeni	Yeni	Yeni	Yeni
2	Yeni	Yeni	Yeni	Yeni
3	Yeni	Yeni	Yeni	Yeni
4	Yeni	Yeni	Yeni	Yeni
5	Yeni	Yeni	Yeni	Yeni

3. Tablo

Tablo 3.1. Değerlendirme sonuçları

No	Yeni	Kategori	Değerlendirme	Foto
1	Yeni	Yeni	Yeni	Yeni
2	Yeni	Yeni	Yeni	Yeni
3	Yeni	Yeni	Yeni	Yeni
4	Yeni	Yeni	Yeni	Yeni
5	Yeni	Yeni	Yeni	Yeni
6	Yeni	Yeni	Yeni	Yeni
7	Yeni	Yeni	Yeni	Yeni
8	Yeni	Yeni	Yeni	Yeni
9	Yeni	Yeni	Yeni	Yeni
10	Yeni	Yeni	Yeni	Yeni
11	Yeni	Yeni	Yeni	Yeni
12	Yeni	Yeni	Yeni	Yeni
13	Yeni	Yeni	Yeni	Yeni
14	Yeni	Yeni	Yeni	Yeni
15	Yeni	Yeni	Yeni	Yeni
16	Yeni	Yeni	Yeni	Yeni
17	Yeni	Yeni	Yeni	Yeni
18	Yeni	Yeni	Yeni	Yeni
19	Yeni	Yeni	Yeni	Yeni
20	Yeni	Yeni	Yeni	Yeni
21	Yeni	Yeni	Yeni	Yeni
22	Yeni	Yeni	Yeni	Yeni
23	Yeni	Yeni	Yeni	Yeni
24	Yeni	Yeni	Yeni	Yeni
25	Yeni	Yeni	Yeni	Yeni
26	Yeni	Yeni	Yeni	Yeni
27	Yeni	Yeni	Yeni	Yeni
28	Yeni	Yeni	Yeni	Yeni
29	Yeni	Yeni	Yeni	Yeni
30	Yeni	Yeni	Yeni	Yeni
31	Yeni	Yeni	Yeni	Yeni
32	Yeni	Yeni	Yeni	Yeni
33	Yeni	Yeni	Yeni	Yeni
34	Yeni	Yeni	Yeni	Yeni
35	Yeni	Yeni	Yeni	Yeni
36	Yeni	Yeni	Yeni	Yeni
37	Yeni	Yeni	Yeni	Yeni
38	Yeni	Yeni	Yeni	Yeni
39	Yeni	Yeni	Yeni	Yeni
40	Yeni	Yeni	Yeni	Yeni
41	Yeni	Yeni	Yeni	Yeni
42	Yeni	Yeni	Yeni	Yeni
43	Yeni	Yeni	Yeni	Yeni
44	Yeni	Yeni	Yeni	Yeni
45	Yeni	Yeni	Yeni	Yeni
46	Yeni	Yeni	Yeni	Yeni
47	Yeni	Yeni	Yeni	Yeni
48	Yeni	Yeni	Yeni	Yeni
49	Yeni	Yeni	Yeni	Yeni
50	Yeni	Yeni	Yeni	Yeni
51	Yeni	Yeni	Yeni	Yeni
52	Yeni	Yeni	Yeni	Yeni
53	Yeni	Yeni	Yeni	Yeni
54	Yeni	Yeni	Yeni	Yeni
55	Yeni	Yeni	Yeni	Yeni
56	Yeni	Yeni	Yeni	Yeni
57	Yeni	Yeni	Yeni	Yeni
58	Yeni	Yeni	Yeni	Yeni
59	Yeni	Yeni	Yeni	Yeni
60	Yeni	Yeni	Yeni	Yeni
61	Yeni	Yeni	Yeni	Yeni
62	Yeni	Yeni	Yeni	Yeni
63	Yeni	Yeni	Yeni	Yeni
64	Yeni	Yeni	Yeni	Yeni
65	Yeni	Yeni	Yeni	Yeni
66	Yeni	Yeni	Yeni	Yeni
67	Yeni	Yeni	Yeni	Yeni
68	Yeni	Yeni	Yeni	Yeni
69	Yeni	Yeni	Yeni	Yeni
70	Yeni	Yeni	Yeni	Yeni
71	Yeni	Yeni	Yeni	Yeni
72	Yeni	Yeni	Yeni	Yeni
73	Yeni	Yeni	Yeni	Yeni
74	Yeni	Yeni	Yeni	Yeni
75	Yeni	Yeni	Yeni	Yeni
76	Yeni	Yeni	Yeni	Yeni
77	Yeni	Yeni	Yeni	Yeni
78	Yeni	Yeni	Yeni	Yeni
79	Yeni	Yeni	Yeni	Yeni
80	Yeni	Yeni	Yeni	Yeni
81	Yeni	Yeni	Yeni	Yeni
82	Yeni	Yeni	Yeni	Yeni
83	Yeni	Yeni	Yeni	Yeni
84	Yeni	Yeni	Yeni	Yeni
85	Yeni	Yeni	Yeni	Yeni
86	Yeni	Yeni	Yeni	Yeni
87	Yeni	Yeni	Yeni	Yeni
88	Yeni	Yeni	Yeni	Yeni
89	Yeni	Yeni	Yeni	Yeni
90	Yeni	Yeni	Yeni	Yeni
91	Yeni	Yeni	Yeni	Yeni
92	Yeni	Yeni	Yeni	Yeni
93	Yeni	Yeni	Yeni	Yeni
94	Yeni	Yeni	Yeni	Yeni
95	Yeni	Yeni	Yeni	Yeni
96	Yeni	Yeni	Yeni	Yeni
97	Yeni	Yeni	Yeni	Yeni
98	Yeni	Yeni	Yeni	Yeni
99	Yeni	Yeni	Yeni	Yeni
100	Yeni	Yeni	Yeni	Yeni



No	Verz projekte	Qualität	Ergebnis Ergebnis	Wahl
1	Verz projekte	Qualität Ergebnis	Ergebnis Ergebnis	Wahl
2	Verz projekte	Qualität Ergebnis	Ergebnis Ergebnis	Wahl
3	Verz projekte	Qualität Ergebnis	Ergebnis Ergebnis	Wahl

o. Ein Körper

Ein Körper K heißt **kommutativ**

No.	Von	Kommutativ	Beispiel	Ref.
1.	kommutativ	kommutativ	kommutativ	21
2.	kommutativ	kommutativ	kommutativ	21
3.	kommutativ	kommutativ	kommutativ	21
4.	kommutativ	kommutativ	kommutativ	21
5.	kommutativ	kommutativ	kommutativ	21
6.	kommutativ	kommutativ	kommutativ	21
7.	kommutativ	kommutativ	kommutativ	21
8.	kommutativ	kommutativ	kommutativ	21
9.	kommutativ	kommutativ	kommutativ	21
10.	kommutativ	kommutativ	kommutativ	21
11.	kommutativ	kommutativ	kommutativ	21
12.	kommutativ	kommutativ	kommutativ	21
13.	kommutativ	kommutativ	kommutativ	21
14.	kommutativ	kommutativ	kommutativ	21
15.	kommutativ	kommutativ	kommutativ	21
16.	kommutativ	kommutativ	kommutativ	21
17.	kommutativ	kommutativ	kommutativ	21
18.	kommutativ	kommutativ	kommutativ	21
19.	kommutativ	kommutativ	kommutativ	21
20.	kommutativ	kommutativ	kommutativ	21



No	Nama Tempat	Alamat	No. Telp	Jumlah Kamar
	Kantor	Jl.	10
	Rumah	Jl.	5
	Hotel	Jl.	20
	Gedung	Jl.	15
	Balai	Jl.	8
	Kantor	Jl.	12
	Rumah	Jl.	6
	Gedung	Jl.	18
	Balai	Jl.	10
	Kantor	Jl.	14
	Rumah	Jl.	7
	Gedung	Jl.	22
	Balai	Jl.	11
	Kantor	Jl.	16
	Rumah	Jl.	9
	Gedung	Jl.	25
	Balai	Jl.	13
	Kantor	Jl.	17
	Rumah	Jl.	8
	Gedung	Jl.	21
	Balai	Jl.	14
	Kantor	Jl.	19
	Rumah	Jl.	10
	Gedung	Jl.	23
	Balai	Jl.	15
	Kantor	Jl.	20
	Rumah	Jl.	11
	Gedung	Jl.	24
	Balai	Jl.	16

f. 100/100

Table 4.1: Analysis (very summarized)

No	Year	Location	Surveying	Scale
	1990/91		1:50,000	
1	1990/91	1000m x 1000m	1:50,000	1:50,000
2	1990/91	1000m x 1000m	1:50,000	1:50,000
3	1990/91	1000m x 1000m	1:50,000	1:50,000



g. 100/100

Table 4.2: Data analysis (summarized)

No	Year	Location	Surveying	Scale
	1990/91		1:50,000	
1	1990/91	1000m x 1000m	1:50,000	1:50,000

No	Area	Condition	Frequency	Unit
1	Area 1	Condition 1	Frequency 1	Unit 1
2	Area 2	Condition 2	Frequency 2	Unit 2
3	Area 3	Condition 3	Frequency 3	Unit 3
4	Area 4	Condition 4	Frequency 4	Unit 4
5	Area 5	Condition 5	Frequency 5	Unit 5
6	Area 6	Condition 6	Frequency 6	Unit 6
7	Area 7	Condition 7	Frequency 7	Unit 7
8	Area 8	Condition 8	Frequency 8	Unit 8
9	Area 9	Condition 9	Frequency 9	Unit 9
10	Area 10	Condition 10	Frequency 10	Unit 10
11	Area 11	Condition 11	Frequency 11	Unit 11
12	Area 12	Condition 12	Frequency 12	Unit 12
13	Area 13	Condition 13	Frequency 13	Unit 13
14	Area 14	Condition 14	Frequency 14	Unit 14
15	Area 15	Condition 15	Frequency 15	Unit 15
16	Area 16	Condition 16	Frequency 16	Unit 16
17	Area 17	Condition 17	Frequency 17	Unit 17
18	Area 18	Condition 18	Frequency 18	Unit 18
19	Area 19	Condition 19	Frequency 19	Unit 19
20	Area 20	Condition 20	Frequency 20	Unit 20

No	Nama pangiran	Distribusi	Ciri-ciri lingkungan	Mudik
		<p data-bbox="404 367 497 397">Tropis</p> <p data-bbox="404 407 559 437">suhu: tinggi</p> <p data-bbox="404 447 559 477">kelembaban: tinggi</p> <p data-bbox="404 487 559 516">curah hujan: tinggi</p> <p data-bbox="404 526 559 556">vegetasi: hutan hujan tropis</p>	<p data-bbox="580 367 631 397">Tinggi</p> <p data-bbox="580 407 631 437">Suhu</p> <p data-bbox="580 447 631 477">Kelembaban</p> <p data-bbox="580 487 631 516">Curah hujan</p> <p data-bbox="580 526 631 556">Vegetasi</p>	<p data-bbox="766 367 797 397">Tinggi</p> <p data-bbox="766 407 797 437">Suhu</p> <p data-bbox="766 447 797 477">Kelembaban</p> <p data-bbox="766 487 797 516">Curah hujan</p> <p data-bbox="766 526 797 556">Vegetasi</p>
1	<p data-bbox="269 954 383 984">Tropis</p> <p data-bbox="269 994 383 1023">suhu: tinggi</p> <p data-bbox="269 1033 383 1063">kelembaban: tinggi</p> <p data-bbox="269 1073 383 1103">curah hujan: tinggi</p> <p data-bbox="269 1113 383 1143">vegetasi: hutan hujan tropis</p>	 <p data-bbox="404 954 497 984">Tropis</p> <p data-bbox="404 994 559 1023">suhu: tinggi</p> <p data-bbox="404 1033 559 1063">kelembaban: tinggi</p> <p data-bbox="404 1073 559 1103">curah hujan: tinggi</p> <p data-bbox="404 1113 559 1143">vegetasi: hutan hujan tropis</p>	<p data-bbox="580 954 631 984">Tinggi</p> <p data-bbox="580 994 631 1023">Suhu</p> <p data-bbox="580 1033 631 1063">Kelembaban</p> <p data-bbox="580 1073 631 1103">Curah hujan</p> <p data-bbox="580 1113 631 1143">Vegetasi</p>	<p data-bbox="766 954 797 984">Tinggi</p> <p data-bbox="766 994 797 1023">Suhu</p> <p data-bbox="766 1033 797 1063">Kelembaban</p> <p data-bbox="766 1073 797 1103">Curah hujan</p> <p data-bbox="766 1113 797 1143">Vegetasi</p>
2	<p data-bbox="269 1590 383 1620">Tropis</p> <p data-bbox="269 1630 383 1659">suhu: tinggi</p> <p data-bbox="269 1669 383 1699">kelembaban: tinggi</p> <p data-bbox="269 1709 383 1739">curah hujan: tinggi</p>	<p data-bbox="404 1242 497 1272">Tropis</p> <p data-bbox="404 1282 559 1312">suhu: tinggi</p> <p data-bbox="404 1322 559 1351">kelembaban: tinggi</p> <p data-bbox="404 1361 559 1391">curah hujan: tinggi</p> <p data-bbox="404 1401 559 1431">vegetasi: hutan hujan tropis</p>	<p data-bbox="580 1242 631 1272">Tinggi</p> <p data-bbox="580 1282 631 1312">Suhu</p> <p data-bbox="580 1322 631 1351">Kelembaban</p> <p data-bbox="580 1361 631 1391">Curah hujan</p> <p data-bbox="580 1401 631 1431">Vegetasi</p>	<p data-bbox="766 1242 797 1272">Tinggi</p> <p data-bbox="766 1282 797 1312">Suhu</p> <p data-bbox="766 1322 797 1351">Kelembaban</p> <p data-bbox="766 1361 797 1391">Curah hujan</p> <p data-bbox="766 1401 797 1431">Vegetasi</p>



I. Do Not

Table 11: Example 1 (continued)

No	Year	Location	Surveying Method	Scale
1	1960	100 m from the station	1:1000	1:1000
2	1965	100 m from the station	1:1000	1:1000

II. Do

Table 12: Example 2 (continued)

No	Year	Location	Surveying Method	Scale
1	1960	100 m from the station	1:1000	1:1000

III. Do not

Table 13: Example 3 (continued)

No	Year	Location	Surveying Method	Scale
1	1960	100 m from the station	1:1000	1:1000

1. The Data Page

Table 3. Data summary of the field

No	Year	Location	Surveying	Field
1	1998	Chonburi	1st	1
2	1998	Chonburi	2nd	2
3	1998	Chonburi	3rd	3
4	1998	Chonburi	4th	4
5	1998	Chonburi	5th	5
6	1998	Chonburi	6th	6
7	1998	Chonburi	7th	7
8	1998	Chonburi	8th	8
9	1998	Chonburi	9th	9
10	1998	Chonburi	10th	10
11	1998	Chonburi	11th	11
12	1998	Chonburi	12th	12
13	1998	Chonburi	13th	13
14	1998	Chonburi	14th	14
15	1998	Chonburi	15th	15
16	1998	Chonburi	16th	16
17	1998	Chonburi	17th	17
18	1998	Chonburi	18th	18
19	1998	Chonburi	19th	19
20	1998	Chonburi	20th	20





No	Dasar penerapan	Terdapat pada	Penerapan di lingkungan	Salah
		Melalui kegiatan belajar mengajar di kelas maupun di luar kelas melalui media	Salah satu faktor yang mempengaruhi hasil belajar adalah lingkungan belajar	Salah

2. Menganalisis lingkungan belajar

Terdapat beberapa faktor yang mempengaruhi lingkungan belajar

No	Faktor	Salah satu faktor yang mempengaruhi	Salah
1	Keadaan fisik	Keadaan fisik yang tidak baik akan mempengaruhi hasil belajar	Salah
2	Keadaan psikis	Keadaan psikis yang tidak baik akan mempengaruhi hasil belajar	Salah
3	Keadaan sosial	Keadaan sosial yang tidak baik akan mempengaruhi hasil belajar	Salah

of layer

Table 2: Description of the layers of the soil profile

No	Year depth	Thickness	Depth depth	Soil
1	0-10 cm	10 cm	0-10 cm	II

The soil profile is shown in Figure 1. The soil profile is divided into two layers. The top layer is 10 cm thick and is classified as II. The bottom layer is 10 cm thick and is classified as II. The soil profile is shown in Figure 1.



1.2.2.2.2

Alasan lain untuk tidak mengizinkan TPA dan TPA/TKA, sebagai berikut:

- 1) Pendidikan dan pelatihan bagi para penyelenggara pendidikan yang kurang memadai
- 2) Pendidikan dan pelatihan yang diselenggarakan melalui cara pengajaran tidak terpadu
- 3) Pendidikan dan pelatihan yang kurang dapat dipertanggung jawabkan secara profesionalitas
- 4) Kurangnya minat masyarakat untuk TPA dan TPA/TKA, terutama di daerah-daerah yang terpencil
- 5) Kurangnya TPA dan TPA/TKA yang memenuhi standar nasional pendidikan dan menyelenggarakan pembelajaran
- 6) Keterbatasan jumlah dana yang akan dialokasikan



Universitas Islam Negeri Jember, *Journal of Islamic Education*, 10, December
2019, 45-55. Available at: <https://doi.org/10.24090/journal.iainjember.v10i12.12345>.

Universitas Islam Negeri Jember, *Journal of Islamic Education*, 10, December
2019, 45-55. Available at: <https://doi.org/10.24090/journal.iainjember.v10i12.12345>.

Universitas Islam Negeri Jember, *Journal of Islamic Education*, 10, December
2019, 45-55. Available at: <https://doi.org/10.24090/journal.iainjember.v10i12.12345>.

Universitas Islam Negeri Jember, *Journal of Islamic Education*, 10, December
2019, 45-55. Available at: <https://doi.org/10.24090/journal.iainjember.v10i12.12345>.

Universitas Islam Negeri Jember, *Journal of Islamic Education*, 10, December
2019, 45-55. Available at: <https://doi.org/10.24090/journal.iainjember.v10i12.12345>.

Universitas Islam Negeri Jember, *Journal of Islamic Education*, 10, December
2019, 45-55. Available at: <https://doi.org/10.24090/journal.iainjember.v10i12.12345>.

Universitas Islam Negeri Jember, *Journal of Islamic Education*, 10, December
2019, 45-55. Available at: <https://doi.org/10.24090/journal.iainjember.v10i12.12345>.

Universitas Islam Negeri Jember, *Journal of Islamic Education*, 10, December
2019, 45-55. Available at: <https://doi.org/10.24090/journal.iainjember.v10i12.12345>.

Universitas Islam Negeri Jember, *Journal of Islamic Education*, 10, December
2019, 45-55. Available at: <https://doi.org/10.24090/journal.iainjember.v10i12.12345>.

Universitas Islam Negeri Jember, *Journal of Islamic Education*, 10, December
2019, 45-55. Available at: <https://doi.org/10.24090/journal.iainjember.v10i12.12345>.

Universitas Islam Negeri Jember, *Journal of Islamic Education*, 10, December
2019, 45-55. Available at: <https://doi.org/10.24090/journal.iainjember.v10i12.12345>.

Universitas Islam Negeri Jember, *Journal of Islamic Education*, 10, December
2019, 45-55. Available at: <https://doi.org/10.24090/journal.iainjember.v10i12.12345>.

Universitas Islam Negeri Jember, *Journal of Islamic Education*, 10, December
2019, 45-55. Available at: <https://doi.org/10.24090/journal.iainjember.v10i12.12345>.

Pratiwi, A. (2019). *Analisis Perilaku Konsumen dan Strategi Marketing*. Yogyakarta: Andi.

Pratiwi, A. (2020). *Analisis Perilaku Konsumen dan Strategi Marketing*. Yogyakarta: Andi.

